第一張 中華民國八年十一月廿九日即己未年十月初八日 民國日報 中華民國郵政特准掛號立券認為新聞紙類 第一版

民國日報

THE REPUBLICAN DAILY NEWS

中華民國八年十一月廿九日（即舊歷十月初八日）（星期六）

本報開設在上海河南路第十二十三號（三茅閣橋北首）

電話四千八百十六號 第一千三百七十九號

今日三大張售大洋三分

定報章程 全年九元半年五元三個月二元歐美各埠全年十六元半年九元以上均照大洋計算寄費在內郵票九五折計算

廣告刊例 頭等二行起碼首日每行大洋一元次七角二等中縫首五角次四角三等三行起碼首日每行五角次四角每字四釐英寸方寸起碼每寸首日二角五分次二角

面麻諸君鑒

本齋之眞正立退面麻藥水……本齋之眞正立退面麻藥水有包醫一門追退後收費……本齋之眞正立退面麻藥水有刊定章程不靈可以退銀……本齋之眞正立退面麻藥水中瓶五元小瓶三元不流售……假冒者以偽藥誠一……外埠函購寄費加一匯兌不通郵票九五可件快遞保險寄奉

上海卡德路山海關路口善昌里內 造福齋 電話西一三九六

……如此其藥品亦可……盒內有辦眞券者方是……

上海盆湯弄甯波路口崔氏瓣香廬藥房啓

分設北京觀音寺街青雲閣樓下 天津鍋店街 南京下關大馬路 長沙 福建總督署口 杭州上保佑坊

上海各路商界總聯合會啓事

本會對外發表函件均有本會印就箋紙信封內蓋有（總董之章）近來時有冒用本會名義私刻圖章向各商店招搖情事業已發現數起此後各路商店如再有此等函件應一面根據來歷一面函告本會以憑追究恐未週知特此通告

廣東銀行改定金磅股本並添招新股宣言

本銀行開辦至今已踰八載總行設在香港向英政府註冊原集資本二百萬元歷年公積約八十萬元先後分設廣州上海暹羅各埠成績甚著所收股本向以銀元為本位惟國外匯兌概用金幣現在金價極平用途又廣若將股本轉換金磅實於公司及股東均有裨益且營業大可擴充尤宜厚集資本業由股東大會議決將股本改為金磅並添招新股已經英政府核准註冊定股本為一百萬磅分為二十萬股每股五磅一次收足除將舊股改作六十萬磅外另添招新股四十萬磅並議定在香港招二十萬磅各外埠招二十萬磅現在金價極廉認股極為踴躍上海本埠即日開招有欲認附者請駕臨甯波路本分行取閱招股簡章為幸

跑冰鞋

新到祇一百雙特別廉價

頭等（跳舞用）每雙六元五角 二等（平時用）每雙四元五角 三等（女孩用）每雙四元 四等（男孩用）每雙三元五角

發售處四川路一百十一號周聚康書店

北京華富殖業銀行總管理處啓事

本總管理處於民國四年成立先於塞北（即東三省）一帶設立分行以來營業發達成效卓著滬上為各國通商巨埠分行之設尤不容緩茲特委任周永年君為上海分行長翁沅青君為副行長即日從事籌辦暫設辦事處於英大馬路餘興里內第五百念四號一俟分行地點擇定後即行正式開幕凡各界有見教者請逕與接洽可也辦事處電話三五〇一此布

慈善券明天開彩

（二）廿五年來中日之關係

（一）一九一五年中日之密約（三）中國與萬國之經濟觀（四）中國法律之革新（五）中國與世界協約（六）世界和平與中國稅則○上列之書六冊乃本年秋季在英國出版以最近論調評論中國與日本及世界之關係敝公司現探運到滬共書六小冊實價大洋七角郵費在內此書完全英文購者注意

上海伊文思圖書公司啓

亨達利各貨大減價一月

陰曆十月初三日起至西曆冬至日為止（電話）一八〇二

上海南京路拋球場轉角

新青年

刷新預告

從七卷一號起

本誌前六卷，已經出齊了。凡讀過本誌的人，都知道本誌是時常求進步的。現在從七卷一號起，又極力的刷新。那刷新的事項排列於後。

（1）社員裏邊，加了好幾個很有力的專門學者。
（2）社內的主張，力求一致。
（3）用學理來研究現社會的實際問題。
（4）對於反對的，取嚴正的討論態度。
（5）句讀符號，規定一律。
（6）無精意的投稿和通信，不登載。
（7）出版決不誤期。
（8）印式和紙質改良。
（還有許多事項，不能一一備載。）

社員公共主張的「本誌宣言」，在七卷一號發表。

上海棋盤街 羣益書社印行

大正五年正月念三號第三種郵便物認可

吳江旅滬同鄉會通告

本會現定十一月三十日（星期日即夏歷十月初九）借盆湯弄絲業會館補行秋季大會凡我會員屆時務希早臨其未繳常年捐及樂助本縣水災捐諸君並乞將各該款於是日帶交除發傳單及郵寄刊成會員姓名錄外特此通告

今日江灣賽馬下午一點起賽

是日下午一點起賽備有專車上午十一點四十五分十二點念分下午一點十分特此佈告

萬國體育會啓

振華學社打字招生

另設特別班限一月畢業

本學社發明閉眼術設打字專科已十二年方法完備教法精善洵可為海上各打字社冠僅學二日閉眼可打三個月精熟能善用四十餘種機器之多且逐日加敎簿記速記商學等畢業後由本社介紹生意於各行者頗不乏人茲更加添新式機器推廣學額有志者速來取閱詳章

新白渡橋北乍浦路多子里振華學社啓

上海正利商業儲蓄銀行開業廣告

本月二十七日即夏歷十月初六日正式開始營業如蒙惠顧倍極歡迎謹啓

總董 葉鴻英 董事 顧馨一 周玉衡 榮宗敬 郭宣倩 監察 王一亭 張效良 總經理 姚紫若 張雲樵 王寶崙

本行在上海小東門大街方浜路建築新式高大三層樓洋房遵照公司條例以股分有限公司註冊立案組織成立所有股東均為本埠著名殷實富商基礎穩固信實交孚營業範圍專做商業儲蓄及其他一切銀行業務凡對於存儲各戶無不竭誠招待利息從豐至抵押款項又極格外克已

添聘經理

茲有西商開設之極大保壽公司在中國營業歷有年所中外通商巨埠均設分公司資本之厚信用之著罕有其匹現擬添聘華經理二三人藉以推廣營業月薪極豐如不諳西文西語備有繙譯有願應聘者請詳書履歷及現寓地址投函民國日報館第十號信箱交禮生先生收閱

本院定於夏歷本月初九日下午二時行開幕禮敬請各界善長貴臨參觀局勝歡迎之至

鹹瓜街太平弄滬南神州醫院院長李平書等謹啓

發記公司新到船爐鋼板出售

今由美國運到大帮船爐鋼板花色各樣俱備價格便宜如蒙光顧請移楊樹浦路七百九十四號與本公司接洽可也

電話東四二七 本賬房白

時之需要

本公司選擇上等皮革精製各種鞋於堅固及美麗上早為各界贊許際茲秋風涼爽特添製各種漆皮鞋及皮拖鞋式樣新鮮光耀奪目定價尤格外克已以副惠顧諸君雅意

五馬路棋盤街口五百八十九號 華成皮鞋公司謹啓

全國公民和平協助會週刊出版預告

本會為商榷和平眞理徵求國民公意特發刊週報準期十二月八日「星期一」出版發行處上海白克路五百六十八號本會白

北京大學 新潮預約將滿期！

一卷訂正三版

截止期 本埠陽歷十一月三十號外埠陽歷十二月十號（以發信日為準）

預約價 洋裝的一元五角郵費一角五分掛號一件加五分 平裝的一元二角郵費一角五分掛號兩件加一角

郵票代洋九五折

上海五馬路 亞東圖書館發行

上海香港興華製麵有限公司擴張營業招股

本公司發明各種新式麵食以來行銷中外日增月盛去年年終結算盈餘十萬元除派股息外每股得紅利四成上海總廠香港支廠兩處每年需用麥粉二十餘萬包全國食品業需粉尤多且外國以麵粉為食根正宗在華各洋行辦粉出口者指不勝屈故本公司決議增加資本至一百萬元俾自設製粉大工塲其出品除自用外供給中西食品製造商購用可得絕大利益計開募迄今未及一月各界投資者已達六十餘萬轉瞬滿額倘截止收股時認股超過全額則將最後認股退還勿得異議凡欲入股者請速通知上海南京路興華製麵公司倡辦長楊小川司理蕭楚南或香港興華寫字樓倡辦長劉鑄伯總理蕭乃麟總收股銀處英大馬路本公司寫字樓代收股銀處北京路中華銀行甯波路廣東銀行

德醫江逢治花柳皮膚專科醫院

每日下午舊鐘三時至五時 診費一元 住院另有詳章 附設藥房 專售各種最新靈効藥品如德產新九百十四等凡本科應病藥品及一切最新醫療器械無不完備兼且取價極廉以便用家

八月一號開診

地址跑馬廳西藏路坟山路一千二百九十四號 電話中央三八四四

社論

●靠徐樹錚做事和望徐樹錚解罪的分別 (記者)

昨天時事新報記者對於孫中山先生致徐樹錚電文。表示不滿足的意思。我以爲這個不滿足。是有點誤解。我相信這個誤解。是可以消除的。

他批評的要點。是不應該靠徐樹錚。不應該認徐樹錚建奇勳。孫中山的意思怎麽樣。我不十分曉得。蒙事眞相。也沒有完全淸楚。或者他據徐樹錚的來電。就用奇勳兩個字。專給徐樹錚。沒有留陳毅的地位。同事實有些不符。也未可定。但是我們要曉得陳湯班超傅介子那一班人。是什麽東西。陳湯交結宦官。貪贓玩法。這種人格。本來方之徐樹錚。未知孰愈。你過沒有交結日本的機會罷了。就拿班超傅介子來說。他們也不見得有什麽人道的覺悟。不過這幾個人都是侵畧主義時代的英雄。做征服者的確是有手腕。就得了名聲。所以這種奇勳。我們看來。是並不希奇。不特不希奇。並且着實要反對的。徐樹錚的奇勳。方諸古人。未知孰愈。這句話。不必要看他太重。

靠徐樹錚救國。是不可以的。救國要自己去救。這句話說。我十分同意。十分贊成。但是我們任是靠那一個人救國都不行。却是不能不望人救國。因爲救國本來不是一個人的事情。如果從前得罪國民的人。現在拿救國來解罪於國民。繫鈴解鈴。何嘗不是好事呢。孫中山的電報裏頭。只有勸他望他。沒有信他靠他。這一層是要分淸楚的。

或者說徐樹錚既然得罪國民。就沒有解罪的餘地。這是從前刑法上報讐主義的眼光。現在學者。總是拿改悔來做刑罰的目的。所以口頭改悔。我們不能信。事實的改悔。我們還是要許容。我們現在也不相信徐樹錚。不靠徐樹錚。却未嘗不希望徐樹錚變做好人。(這一層中華新報的一葦君所講。不要爲他所欺的說話。我們以爲狠對的。不過只望他勸他。不靠他信他。自然不會受欺。)因爲惡人是社會產出來的。改悔也要社會容他。這算做社會的負債。無可奈何。如果改悔了。社會多一個好人。少一個壞人。總是好事。然而「解罪」「自拔」的說話。和「責無所逃」的話。(都是原電裏頭的)都是放在這裡。聽其自擇。不算靠他。也沒有做夢。

我的話絕沒有一點客氣。請時事新報記者再想一想。

棒喝

▲孫中山先生本來是个容納萬類的人。民國元年。容納了淸室的優待條件。又承認了袁世凱做臨時總統。保存了淸室。以後纔有張勳的復辟。承認了袁世凱。以後纔有洪憲的帝制。討復辟討帝制。高唱在先的是誰。却就是那个孫先生。

▲可見孫先生處處以主義容納小人希望他改悔。又處處能將主義來撲滅不改過的小人。

▲孫先生自孫先生。主義自主義。我們既經立在這主義的下頭。便應該盡忠於始終保持主義的孫先生。主義的重力。是孫先生所不得而加。亦主義的賊所不得減而的啊。(龍)

本社專電

●外交團決議要求嚴禁上海天津漢口三處現銀出口。又飭甯造幣廠趕鑄銀幣。救濟市面。

●昨外交部根據李厚基報告書。向日使館抗議。原文極長。述日人行兇情形。頗爲詳細。

●靳閣今日通電各省督軍省長。述閩事正嚴重交涉。希嚴誡人民靜候解決。切勿輕舉妄動。致生枝節。

●蘇浙豫省議會電。閩事人心憤激。請保國權。重民命。

●旅京閩學生。定陷日在福建會館開會。對付閩事。

●聞陳籙已擬徇日使之意。就近在閩解決。

●安福衆院今午後投閣員票。外交陸。內務田。陸軍靳。海軍薩。財政李。司法朱。交通曾。均通過。惟農商張志潭。教育夏壽康。同意票少數。

●張志潭反對票。多至一百七十三票。似安福系全投反對票。

●交部向中英公司。借短期款二百萬。息一分。三年還清。以京奉路餘利作保。明日簽約。(二十八日北京電)

●浙省議會速記周起予。因私造電件發覺。由議長以僞造公文書罪送檢廳律辦。(二十八日杭州電)

路透社太平洋電

▲安福院投靳閣票結果

二十八日北京電　今日國會投新閣員票結果如下。外交陸徵祥(同意二一一票)(反對一四票)內務田文烈(同意一五八票)(反對九票)財政李思浩(同意二二二票)「反對十八票」司法朱深「同意二〇〇票」「反對八票」陸軍靳雲鵬「同意二〇二票」「反對五票」海軍薩鎭冰「同意二二二票」「反對一九票」教育夏壽康「同意一二二票」「反對一二五票」農商張志潭「同意七三票」「反對一七三票」交通曾毓雋「同意二〇九票」「反對三九票」除夏壽康與張志潭外。餘皆通過。出席議員共二百九十一人。投票二次。第一次因不合法作廢。六時後始畢。

▲日人放槍後之談鋒

二十七日東京電　國際新聞社發出文告。謂昨日路透電所傳日本水兵在閩登陸。擬游行海濱而入福州城一節。玆據海軍省聲明。日本水兵非由內國政府命其在中國土地登陸。決不出此。惟華員必須保護日本居留民及商人之生命財產。否則遣派領署衞隊登陸。保護日人生命財產之舉。恐不能免。近今所傳福州華人毆擊台灣人之消息。已引起昂激之輿情。現信此種舉動。乃有人慫恿。志在迫令日本取軍事行動。俾增中國與海外仇日之惡感。日本主要人物。今視現局非常嚴重。彼等雖反對發展軍威。但覺華人或將促成一種時勢使日政府不得不取與其國家威嚴相稱之行動。該文告末稱現政府。對華純重友誼。殊願和平解決今次爭端。

▲陳籙對閩外交囫話

二十七日北京電　學生聯合會代表昨日謁見陳代理外交長。探詢日本水兵在福州登岸情形。聞陳答覆代表質問。謂政府已向日本提出抗議。

▲日海軍三艘抵閩

二十七日東京電　今日此間發表官場消息。謂福州仍有排日運動。日本軍艦三艘。已開往福州。預料不日將由中日官員會同調查眞相。

▲辛博森促鑄銀幣論

二十七日北京電　北京導報載辛博森文略謂。凡在中國有關係者。不分中外人。皆一致以爲時期已至。當用銀元以代銀兩。而外人各大銀行。顯已表示意見。如民國銀元足敷周轉。即願將銀行賬款金融價率。改用銀元矣。今幣制問題之樞紐。在設鑄幣廠於上海一事。查現銀之東運者。輒在上海登陸。送入爐坊。化成元銀。以其成色合格之紋銀。源源供給銀行。是以賬目之紀載。與夫大宗貿易之出入。皆以此爲本位焉。如銀行改用銀元爲本位。則當然須先有鑄幣廠。代替爐坊而後可。而此鑄幣廠尤須具有爐坊所具之愼重誠實。迨民間既知銀元已爲惟一合法之國幣。且知鑄幣廠爲人鑄洋。除法定鑄幣外。並無需索。則窖藏之銀。即可出現。而送廠改鑄矣。在政治上與經濟上財政部。似有分設國庫管理上海鑄幣廠之必要。分庫職務。歸國幣監督執行。當革命黑暗時代。現銀之存滬外人銀行者。數逾一萬萬兩。鑄幣廠與分庫若皆成立。而能得公共信用。則未嘗不可吸收同樣鉅款。而金融小改革。即於此開始。如此可爲中國開一新紀元。且可使政府仰給於自己市場。以供其急需。而不必專恃外債矣。與幣制問題有關係者。尙有中央銀行之設立。中國似亟宜仿英商會集議之辦法。召集華人銀行家。會議於北京以討論籌足資本。設立中央銀行方法也。以目前上海規銀值英金七先令四便士之價率計之。中國商業之巨。在世界中位列第三。加以中國爲交易衡用現資之國。有此兩利益。中國尤宜奮勉。不可失此千載一時之機會。蓋上海之自鑄銀元。已成世界之要圖矣。

▲空言交還膠灣何爲

二十七日東京電　國際新聞社宣稱。聞顧問議會決議勿增西比利亞日兵。又聞該議會決議一俟和約公布。即與中國開談判俾交還膠州及商訂處置前德國所有山東讓與權之辦法。

▲韓皇子被押解回京

二十七日東京電　漢城電稱朝鮮前皇之長子。被人誘引出離漢城。前赴上海。擬受臨時政府元首之位。但官場及時得信。在安東車站。阻其前行。解回漢城。倘有一朝鮮革命黨領袖。亦被同時解回。韓人擬在約定時期各處起而革命。此種計謀。已被完全查覺。此乃朝鮮總督活動之力有以致之。

路透社歐美電

▲遠東俄事一束

二十六日伊爾庫次克電　今日司令部報稱前數情形未有變動。

二十六日伊爾庫次克電　經濟議事會員奇爾維尼達萊氏已接管外交事務。

二十六日伊爾庫次克電　政府決議許西比利亞同盟徒。同享自由。回教徒現正召集大會。擬組織防務。以抗過激主義。

二十七日伊爾庫次克電　今日司令部報稱。大局無變動。俄軍與敵軍戰於距沃木斯克東二百俄里之某地點。互有勝負。俄軍今仍扼守恰尼鎭。阿爾泰境之人民紛起反抗過激黨。自十五齡之男童至八十歲之老者。均加入當地之農軍。元首已命當道儘力輔助農民行動。

二十七日伊爾庫次克電　內閣仍在改組中。財政外交司法三總長均辭職。照准。聞商務總長特里蒂亞柯夫氏。將於新內閣中占一重要位置。特氏日內將抵此間。

二十七日伊爾庫次克電　俄國電社稱海蘭泡哈爾濱等處之人民。均不以蓋達將軍近今叛變爲然。

▲吳俊陞調駐之內幕

二十七日北京電　張作霖復請政府任吳俊陞爲東北邊防軍司令。原來駐紮洮南。今請改駐海拉爾。按一九一五年中俄兩國關於該區行政權會訂有條約一九一八年。該區都統。起抗民國政府後。由俄使署派出代表。居間調停。該都乃歸順民國。聞俄人會與該都統訂有密約。其內容迄未宣布。

▲意國社會黨大起風波

二十五日羅馬電　意國因社會黨於選舉中獲勝之故。恐將發生重大風潮。匪特將危及內閣。且將牽動皇室。

▲美政黨之和約觀

華盛頓無線電(無日期)　參議院民主黨領袖希區柯克氏。咎覆共和黨領袖洛志氏所發和約爭端。應於下屆選舉總統運動之際解決之。宣言謂彼行不日可有調停方法。而使和約決能由參議院批准云。

二十四日華盛頓電　共和黨領袖訥塔孚特氏。發表宣言。謂和約批准案之失敗。已引起全國之驚憒。美國人民。既贊助戰爭。直至勝利之日。今則以同樣之團結。贊助和約云。

▲布約與附約同時簽定

二十七日巴黎電　對布和約。今晨在樓伊萊須爾賽勒市政廳。簽定。協約國與共同作戰國代表及布國總代表斯台布邦斯基氏。共簽定外交文件三種。(一)協約國及共同作戰國。與布國所訂之和約。(二)附於和約之履行議定書。(三)規定羅國及巨哥斯拉夫國簽約期限之議定書。和約主要條款如下。(一)布國委棄特拉斯。(二)布國以斯特魯尼太河灣及西北至塞邊之地一隅。割讓塞國。(三)布國陸軍減至二千人。(四)付賠款二千二百五十兆佛郞。

二十七日巴黎電　今日按伊萊須爾賽勒市政廳之簽約禮節。由克勒滿沙氏主席。布國全權代表斯台布里斯基氏。於十時四十分到會。除簽定和約與所附議定書兩種外。尙簽定希布兩國間之自由移民條約。協約國全權代表簽字之次序如下。美英法意日比中國(顧鈞維)古巴希臘葡萄牙暹邏捷克斯拉夫。羅國與巨哥斯拉夫。代表均來到會。因兩國今尙未簽字於對奧和約故也。現料兩國將於一星期內。簽定對奧與對布和約。簽約禮節於十一時十五分告終。

▲阜姆義勇軍之策畫

二十七日巴黎電

何良醫鄭邦彥

今年夏秋天氣不正時疫已略減……痢疸必更疊出　德醫鄭邦彥　新法注射　及最新藥品　花柳戒烟

明星印刷公司廣告

本公司專印書報五彩月份牌鈔票名片招貼傳單精製銅版鋅版電鍍銅版三色版五彩石版製玻璃版雕刻五彩月份牌插畫貼畫廣告畫製版精美取價低廉如蒙賜顧無任歡迎總事務所

裴特萊斯特。又達倫齊哇氏。擬在意國設立鼓吹軍事機關。巴黎時報得悉數日前。銜命至羅馬與意員談判阜姆問題之哥拉蒂氏。已遭失敗。復回阜姆。按氏爲達倫齊哇氏之祕書長。

中美社無線電

▲法國勞動領袖之言

巴黎念一日電　勞動領袖。對於預料法國將起革命一層。以與著名法國記者郎葛斯氏所見相同。旅館勞工協會書記阿滿亨氏。數星期前曾在里昂演說。勸各勞工勿罷工。今日對聯合報代表云。法國之工黨。絕無用暴烈行動。以求達目的之意。革命與同盟罷工。均不在工黨政綱之中云。目下勞動與社會黨方面均抱一種漸盛之意見。以爲社會黨運動之失敗。恐將造成該黨之永久分裂。或將另組織一溫和社會黨。以阿爾般脫、湯麥司、及倫蘇台爾等氏爲領袖。現有許多社會黨人責備極端派人。以爲因彼等之行動。致喪失五十萬票。自選舉以後。頗多主張勞動界人脫離黨派政治至自決其事者。

▲法人之美參院否約觀

巴黎二十一日電　巴黎各方面。均謂美參院對於和約之行動。將引起各黨派之調和。其調和方針。將由各派領袖於參院再開會之前擬定之。並謂美國如已前後拒絕和約。則其國務院必訓令美國代表勿再預聞和會事務。今美代表。並未接到何等訓令。彼等對於時局。亦祇能就倫敦巴黎兩處之報紙電訊。而目下判斷云。

▲和會會議中雜訊

里昂十一月念二日電　星期五之和會會議。今日發表。丹焉人欲建西利斯威格公民政府。請協約國對於丹國欲並之土地人民。特別免稅。居留丹國德人之財產。可望歸還。並免賠償。德國戰爭債務。德人在西城反對丹國兼並。聲稱西城多行使馬克。而少用丹幣。和會調停。英國波蘭之間。決定以加利西亞歸波蘭主管。念五年。再由聯盟定其以後之性質。外交家以爲如失敗必有戰爭各國皆爭其肥七。巴黎各方面。以爲上院對於和約之行爲。爲不可調停之證。各黨首領。皆各有計畫。據聞如和約竟致拒絕。則美國務院必令其使[illegible]退出和會。然迄今未得明令。美代表惟有視巴黎倫敦間之電報。以忖度全局。美兵在來因上院未決定。種種糾紛因之以起。協約國決定休戰條約期間。至十二月一號爲止。然終止之日。美如仍未批准。英兵在來因當如何處置。頗爲難解決之問題云。

▲美農界歡迎華工

舊金山二十三日電　聖路易消息云。西州農務公司總理哈來氏在全國水利會演說。贊成用華工以救用急。

▲來因河美軍地位如何

巴黎二十一日電　美國對於和約。遲遲不決。而協約方面決計將訂一約。使休戰條約於十二月一日終止。於是美國在來因河之駐軍又如何處置。乃發生一難題。蓋美國不批准和約。而休戰期又終止。則美國軍隊之地位如何。乃一疑問。美人自己亦頗疑惑。故尙無解決之法云。

▲丹麥對協約國之請

巴黎二十一日電　今日和會中傳出消息。丹麥人對於希勒斯威格問題。擬由人民公決。並請協約國對於預期人民投票後。將合併於丹麥之土地及其居民。予以特別待遇。豁免一切。現料協約將許凡歸丹麥主權之德人可以索回在協約各國內之財產。并免担負德國戰債。至在希勒斯盛格之德人。現用一種論據。反抗合併於丹麥。謂當地人民擁有某種財富。倘以馬克合并丹幣。則將大受損失云。

▲過激俘虜飯別到死

舊金山二十日電　巴黎念一日消息云。月底在布達巴斯突將開四法庭審判捕獲之過激黨千人。犯暴動私製搶刼等罪者。有在奧國輪留不肯交出者。政治犯不在內。惟審犯公共法律者。警察共捕一萬人。初審後。釋去一半。覆審又釋三千五百人。再釋一百人。尙餘千人。待末次審判。有三百人爲擾亂公安者。大概判決死刑者必多云。

公電

●駐郴湖南省議會來電

（銜略）頃據確報張敬堯與美商韋加借訂辦常甯水口山白鉛鍊廠一所。先得定銀二十萬兩。事已垂成。查張氏入湘以來。抵押礦產。標賣紗廠。販運銅元。穀米出境。種種剝削。令人髮指。玆復合組白鉛鍊廠搜括錙銖。湘民甯有生理。特懇軍府一面迅電北庭勒令廢約。一面電美領事轉飭美商勿與簽字。免至激成公憤。並希諸公一致主持。以保湘礦而援民命。臨電迫切。伏乞垂鑒。湘省議會叩印。

●湖南省議會辯正電

北京湖南籌賑會轉同鄉諸公旅京湘學界諸君各報館天津熊秉三范靜生先生上海湖南善後協會轉同鄉諸公各報館廣州參衆兩院湘籍議員郴州譚督軍林處長並各界諸公均鑒。京滬各報載湘礦抵押本會與朱某共分肥一百五十萬元。旅京湘學界並以此語呈之總統。聞之不勝駭憤。本會同人年來所處之境遇所持之態度。久已天人共鑒似此鬼蜮之射影。等諸曾參之殺人。誠不知造作蜚語者。果何所見而云然也。若其有此。願邦人共棄之。特此申明。伏乞鑒察。湖南省議會叩印。

●徐州學生聯合會電

全國學生聯合會轉全國各界聯合會各報館各團體鑒。敝處協和布莊運進日貨。不服依約處罰。商會長月餘不見。今將協和店主遊街示懲。結果續陳。祈援助。徐州學生聯合會感。

●南京各界聯合會力爭閩案電

南京督軍省長議會鈞鑒。頃上中央電文曰。北京大總統國務院鈞鑒。疊接閩報。日僑任領事署開會。故無聚衆持械殺傷我國學生及軍警市民。至十餘人之多。今復調集海陸軍。由福州登岸。大補學生。公法邦交完全不顧。實屬橫暴己極。務乞迅照福州國民大會四條辦法嚴重交涉。以保主權。羣情憤激。願速明布。南京各界聯合會籌備會叩徵等語。務請鈞座迅電中央嚴重交涉。以保主權而謝閩人。南京各界聯合會籌備會叩徵。

非法政府命令

十一月二十七日　國務院存記許鍾璐胡壁城著交財政部酌量任用。涉璜著發往直隸張徵乾發往浙江交各該省長酌量任用。此令　任命石鐸爲浙江陸軍第一師參謀長。此令　參謀總長張懷芝呈請任命王培元署暫編奉天陸軍第一師一等參謀官。應照准。此令　王永江晉給二等大綬嘉禾章。此令　趙炳麟給予二等大綬嘉禾章。此令　姜可欽晉給二等大綬嘉禾章。此令　林義順王文典均晉給二等嘉禾章。此令　周傳元晉給三等嘉禾章。此令　崔霈晉給三等嘉禾章。此令、馬爾斯給予四等嘉禾章。此令　國會議決修正懲治盜匪法第十一條。本大總統依約法第三十條公布之。此令

十一月念六日　國務總理靳雲鵬呈東三省巡閱使公署祕書處處長譚國桓懇請免職。譚國桓准免兼職此令　任命張厚穀兼東三省巡閱使公署祕書處處長。此令　陸軍總長靳雲鵬呈請任命署副官長李秉善爲軍需課課長。曹善同爲軍法課課長。郭增銘爲軍醫課課長。均照准。此令　兼署內務總長朱深呈准兼署福建省長李厚基咨請任命楊守田蔣榮鈞試署水上警察廳警正。均照准。此令　兼署內務總長朱深呈准兼署山西省長閻錫山咨請任命秦晉紳試署省會警察廳警正。應照准。此令　兼署內務總長朱深呈准山東省長屈映光咨省會警察廳試署警正龐作屏因事辭職。應照准。此令

要聞

●日本海軍竟入福州城

日本派遣軍艦赴閩一節。已迭見本報。玆聞北京政府二十六接閩督告急電原文如下。（銜略）據報日本海軍登陸。並欲進城遊行。意在挑動事變。再三阻止不允等情。查日人無故糾衆傷害學生軍警多名。曾經多方勸導。地方商學各安本分。聽憑官廳交涉。幸未發生意外。乃日人如此無理。飭令海軍率隊登陸進城。不知是何用意。刻下羣情極爲忿激。倘或挑動衆憤。釀成重大事故。厚基萬難負責。謹此電陳。萬急萬急。

●北京學界之對付閩案

學界代表再謁陳籙……陳籙曰『外交祕密』『不知道』……閩籍學生遊街演講分散傳單……十七校代表之聯合會議

北京學界代表方豪等五人於二十六日下午三時赴外交部謁次長陳籙。到時次長未來。即祕書司長參事亦全未到部。該代表等候半小時之久。陳籙始駕汽車而至。又候一刻鐘。陳籙始行延見。陳亦不請各代表就坐。即問各代表曰。『你們到這裡來。爲福州事件麼？』各代表答曰。『是的』陳面形極不高興之神氣。答曰。『福州事件是外交部應辦底事情。不必勞你們焦急。』言畢即以手表示催促各代表退去之意。各代表問曰。『日本已派軍艦赴閩。並且提出抗議。我們外交當局未聞有何舉動。聽說現時正向福州催作詳細報告。是何等事豈容如此耽誤。政府態度太從容不迫。安得不使我們焦急呢？』陳聞此言。始改容相待。並請令代表。就坐。然各代表詢其如何辦法。則祇以『外交祕密』四字答之。始終不得要領。最後又詢及日領干涉天津總商會會長事件。政府如何辦理。陳則以『不知道』三字了之。各代表非常失望。只得退出。

北京大學之福建學生。於前晚（二十五晚）假理科大學禮堂開會。討論對於日人在閩暴行事件之方法。先由林志昌報告近日與各校同鄉接洽情形。並日前謁見外交教育部情形。嗣因二十六晚尙有福建旅京各校同鄉聯合會。故未將辦法作具體之決定。僅先議大概。並舉幹事九人。以參與二十六晚之聯合會。又決議組織遊街講演隊。於二十六日出發。並散布傳單。遂於昨日下午二時由北大理科出發。除每人帶有傳單外。並備有『北京大學福建同鄉會講演隊』白布旗二面。行至大柵欄傳單已散完。學生正擬演說。突來巡警干涉。要該隊舉出代表到派出所候報告警廳。決定許否。該隊即隨同前往派出所。惟不入室。祇在門口守候。並利用機會。向市民演說。少頃警廳許可之消息已至。遂一路講演通行無礙。嗣到福州新館找董事。竟無一人。並查知同鄉會至今毫無舉動。遂即散回北京大學。準備念六晚開會之事。念六晚之會其範圍較前晚爲大。因前晚僅限於北大學生。念六晚則爲京中各校之閩籍學會開聯合會也。聞到會者有十七校代表五十一人。（中有女代表三人皆女高師學生）開會結果議決四事。（一）籌備開旅京福建同鄉各界聯合會。（二）舉代表於本日向國務院外交部教育部質問交涉情形。（三）由各校福建學生組織幹事會。其各界聯合會進行事宜即由幹事籌備。（四）發表宣言書（分爲中文及外國文兩種）

●關於福州事件之質問

非法議院陳藜光爲福州事件對北廷提出質問書。其文云。昨據福建李厚基督軍並省議會商會教育會學生聯合會先後來電。本月十六日。有日人數十暴聚。持械任南台大街。無故暴動。手持洋槍刀鐵棍尺等。圍兩劉姓兩鄭姓一黃姓學生。或中彈飲刃。或折臂斷脛。當場斃命者六人。市民受傷者十餘人。警隊聞信。馳往彈壓。正遇日人返逐學生。制止不服。且用手槍擊中警隊史孝亮四彈。旋即斃命。當經警隊奮力將持槍射擊之日人福田原藏當場拘獲。並將手槍奪去。另拘獲一持刀一持手槍之兩日人。一併帶至警署。同時又據田鐺岡警報稱。有日人數人在順記番菜館放槍擲石毀物傷人。當即加派警隊前往防護。查其人係日領事署內警察長江口普海等七人。當以邦交關係。電由交涉署通告日領。派人前來將該七人護送至日領署內。而先獲之福田原藏三人。亦由日領來片領回。乃日政府不明此事之眞相。遽循日領之請。赶派嵯峨軍艦及驅逐艦櫻橘兩號赴閩。相機行事。爲示威之運動。查日人此次構釁。係挾我國民不銷日貨之嫌。故意挑動。爲造成要挾之機會。要知我國民之所以不銷日貨者。爲日人之掠奪我青島。損害我主權耳。我國民出於愛國之誠。不能爲積極之奮鬥。而僅僅爲消極之抵制。已屬忍無可忍。固未嘗有出軌之行爲也。日人苟爲眞實親善之表示。自應將青島完全交還我國。則我國民於日人自無不平之鳴。乃日人不持正義。包藏野心。擇地而出。冀遂其蠶食之謀。乃以固嘗指福建爲其勢力範圍矣。故挑動之舉。其以福州爲發難之點。其平日之故縱台籍僑民。公開賭博。私販洋烟。以擾亂治安。與我官民衝突者。指不勝屈。然猶可以委重罪於浪人。今玆之舉。乃以日領事館之職員。而爲在場現行之罪犯。且有凶器可證。口供可憑。使非日領事有意故縱。斷不致演成如斯之慘禍。是直視我國民如牛馬奴隸。稍不如意。即可鞭撻宰殺也。我人民其尙有國民之資格耶。我國家其尙有國際之地位耶。報載所及。全國譁然。普天義憤。日見哀鳴。倘不得良好之結果。恐中日之親善。永無實現之一日。亦豈我國民所忍言乎。政府迭接閩電。有無向日使及電我國駐日代使向日政府爲嚴重之交涉提出條件。有無要求令日艦先行退出閩省。有無要求將行凶之日人。除捕獲外。查緝到案。依法嚴辦。有無要求將被難之閩人。贈予相當恤金。有無要求將取締不力之日領。先行撤換。有無要求今後不再擾亂我地方治安之保證。有無要求日政府向我國道歉謝罪。僅依法提出質問。請於三日內明白答覆。

●新銀行團與日本

▲新銀團決意組織　▲日本進退兩難

新銀團借款問題。確有一種醞釀但尙未定數目若干。昨報所紀五百萬磅。係銀團代表擬議之事。然尙未定有確數也。二十六日午前某君親訪正金銀行武內氏。問其東京方面如何回答。武內云。英法美銀團代表並未在予前表示此節等語。蓋尙否認其事也。旋又訪歐洲某資本家。則謂英美法銀行團在京經兩次之討論。然則新銀團之組合已毫無疑義。不過日本是否加入。則在日人自決耳。旋某資本家又言。英法在東方尙無餘款。非賴美國資本爲之挹注不可。若仍照舊銀團沿革下去。恐日本一團未必能應付多額之需求。此乃事實問題。無可諱言者也。日本曩以滿蒙優先權之承認。爲加入新借款團之條件。曾用正式公文通告美英各國。嗣接美國及英國之回答未得同意。日政府爰開內閣會議及外交調查會研究對付之方策。一時意見約分二派。陸軍界方面主張滿蒙除外。而外交界方面則主張放棄特殊地位。爲無條件之加入。但其結果陸軍方面主張得勝。卒以滿蒙優先權除外爲加入之條件。正式通告美英法各國。並表示若不經列國之同意。即脫離新借款團之決心。復遣駐美公司出淵氏向美政府說明除外之理由。未得承認。爾後出淵氏與美當局接洽時。又曾屢次提及此事。美當局迄未讓步。美國方面之所主張。謂新借款團之組織。以門戶開放機會均等撤廢各國之勢力範圍爲原則。滿蒙除外之條件。與此原則大相反。絕對不能承認。英國方面與美國之主張相同。觀於前次英倫銀行代表忠告日本政府之言而可知也。近聞美國政府業已將反對滿蒙除外之理由正式向日本提出抗議。該抗議書已於月初由美國政府送交出淵。日本對於此抗議之回答。刻下正在考慮之中。但美國既積極反對滿蒙除外。則日本惟有表示讓步。否則即脫離新借款團而已。其所讓步云者即改滿蒙全部除外爲局部除外。如鐵道礦山既得權等是也。此種主張聞頗占優勢。至於脫離云者。謂新借款團條件中。有每隔五年更新一次之一項。日本此時暫不加入。待五年之後若有不利時。再行加入亦不爲晚也。總之日本以滿蒙優先權除外爲加入之條件。已屬不可能之事。當此進退兩難之際。欲加入則不欲放棄滿蒙借款之優先權。欲脫離則又恐陷於孤立之地位。最後之決心頗難表示。不知將來之形勢究應如何轉移也。頃又據日本朝日新聞報稱英美法已結合一致反對日本之滿蒙除外主張決另組英美法三國借款團云。

●勞動會議將議及我國

▲不知北京農商部如何核議

日前北京政府接得駐美公使顧維鈞中密要電一道。內容係爲工會問題。原電云。保工會業經開會各國對於工作時間。已擬有具體的辦法。英美法各國工作時間已將八時改爲六時。日本及英屬印度十二時改爲十時。英美男子以十二歲日本以九歲爲限。不日開會便將議及我國。而我國人民之多。生活之難。有種種特別原因。請政府速將此項問題議復。以便代爲答案。此答案未到之前。當以未得政府訓令爲辭。所陳是否有當。請即電示遵行云云。聞業經日昨閣議。議決交農商部核議矣。

●安福部最近陰謀眞相

北京政閣方面確息云。此次安福派對於閣員問題。始而阻撓財政總長。繼又挑剔內務農商。尙以爲未足盡其能事。且更有一電致薩鎭冰。阻其出任海軍。略謂靳氏提出執事長任海軍。聲明恐爲南力利用。足見並非誠意。執事應當審愼出處等語。又致一電於陸徵祥。則內容不詳。安福此等舉動。不僅對於閣員問題。且更將爲倒靳之陰謀。以造成小城北派之天下。殆無疑義。故閣員同意案二十六日尙在悲觀之中。又徐樹錚前夕深夜回京二十六日即赴曾毓雋宅彼此互祝任務之成功（曾担任倒周自齊）并定於二十七日在安福部舉行歡迎會。以表彰外蒙取消自治之功勞。獨攬功德於安福部。以樹政治勢力之基礎。聞各省分會已設十七處。將來政治無論如何變化。務使安福永遠不倒。又該俱樂部京外各埠報館。共五十七家。其黨費已籌到者二百萬元。認而未繳者三百餘萬元云。又聞上海最近有多數人編成安福部歷史題名錄一大册。內容分爲二十六章。約有四百餘人。在前淸及民國以來之詳細歷史並附黨人銅像。現在已付印刷。不日可以出版。在安福部已有所聞。北廷方面大約將禁止其發行云。

●新閣爭鬧尙未已

▲周自齊將任幣制總裁說

中美通信社云。新閣財政一席。當局屬意於周自齊。不欲以李思浩提出。在安福派反對聲中爲周氏奔走疏通者。大有人在。又有提議於周李之外另覓相當人物者。然本無效。刻李思浩長財政業已提出。據聞新衆院擬於星期五六以前開會投票。惟安福部對於田文烈。長內務。夏壽康之敎育。張志潭之農商。仍然反對。蓋欲藉此於各部次長中多占幾席。以爲調解。一般人對於靳翼卿卒不能提出周自齊。咸視爲政府方面之失敗。安福派之反對周自齊。自始至終。皆特強硬態度。大有不可轉移之概。蓋周氏方面僅約府院及舊交通系中一部分爲後援。而北方其他政黨與兩方之多數政客。皆表示反對也。當局之意。現欲任周氏爲幣制局總裁。目前此席固無足輕重。若將來新銀團成立。或幣制大借款成功。將成爲一重要機關。政府甚希望於和議告成後。從速訂立幣制借款。故徐靳亟欲周氏担任此席。蓋中國政財兩界均視周氏爲中國富有經驗之財政家。並信其於幣制改革上苟借得大宗款項。必能得良好之結果也。

●外蒙歷史上之變遷（續）

（一）外蒙地方。證之中俄條約。確爲中國領土。及五族共和外蒙不能向隅之理由。外蒙在歷史上。早爲中國領土。旣如上述。玆更就條約方面加以研究。考中俄兩國自雍正五年在恰克圖議定界約。其第三款劃定疆界。建立鄂博。彼此遵守。歷有年所。咸同以來。又經迭次訂立界約。如烏里雅蘇台科有多等約。分割疆界。極爲明晰。總之界線以內爲中國。以外爲俄國。從未於外蒙地位。有何種特殊之規定。是中蒙係爲一體。不能强爲分析。徵之條約。亦屬證據分明。斑斑可考。況中國自國體變更以來。五族共和。早經載在約法。而亦爲世界所公認。外蒙旣爲五族之一。自不能强爲劃分。使隔絕於中華民國統治之外。中蒙旣爲一家。是應否恢復前淸舊制。中蒙兩方原可自由決定。無論從歷史及條約上如何觀察。均不容加以非議也。

（二）俄國干涉外蒙事實。及中俄蒙條約之由來。俄國圖謀外蒙。始於前淸宣統三年七月。當時俄使以中國在蒙古殖民練兵。於兩國邦交甚有危險。遂要求裁撤兵備處。是時外蒙尙未獨立。是爲俄人干涉外蒙之始。至十月。因我國內地鼎革事起。俄國暗助庫倫獨立。强迫辦事大臣出境。十一月俄使來外部要求五款。一中政府須認俄人自庫倫至俄邊境。有建築鐵路權。二中政府須與蒙古訂約如下。甲中國不得在外蒙駐兵。乙不得在外蒙殖民。而蒙人自治受辦事大臣管轄。三中國所有治蒙主權。改隸辦事大臣。中俄交涉。仍由兩政府協商。四俄領事官協助担保蒙人對於中國應盡之義務。五中國在蒙如有改革。須先與俄國商酌。同月俄使函告烏里雅蘇台宣告獨立。將軍奎芳限五日內退出該城等語。至此俄人遂公然干涉外蒙矣。迨至民國成立。政府方欲籌畫進兵外蒙。規復舊狀。乃俄使於民國元年四月間。照會外交部。稱華官由黑龍江調兵前往蒙古。俄國不能漠視。並面稱中國因蒙古獨立。擬由黑龍江新疆進兵。並聞烏里雅蘇台將軍。亦有帶兵赴任之說。以此舉動。俄政府決不承認云云。旋墨爾根王被庫倫刑訊。曾向俄使詰問。又擬派兵保護華民。俄使函致外部。稱無論因何。向外蒙進兵

時評一

●喚起愛國運動

孟子說。『無敵國外患者國恒亡。』可見外患足以促起國民奮興。使國不至於亡。中國自淸季以來。一部外交史全是喪權辱國的痛史。雖不可謂不深戟刺。而大多數國民仍有麻木不仁的狀態。直到山東問題有失敗之勢。五四運動突然發生。影響所及。死氣沉沉的國民方有覺悟的動機。然過了幾時。一般國民又要昏昏的睡去了。幸虧青年學生時時繼續他們的愛國運動和文化運動。喚起一般國民。所以民氣雖沒有十分奮興。却亦不十分銷沉。究其所以然之故。還是由受外患的戟刺而來的。現在我國又受極戟刺的外患了。這正是擴張愛國運動的機會。已覺悟的青年諸君如趁此時機。努力二番。對外對內必有極大的效果。諸君諸君快起來啊！（無射）

印刷所上海憶定盤路三十七號

南京興農公司週年紀念大減價

本公司發售種子苗木久承社會歡迎銷路日廣各處訂購紛紛現在本公司爲提倡農林種植起見搜採國內外各項良種佳苗特別廉價發售印有優待券照目錄定價分別折售自本年陽歷十一月起至十二月底止凡欲訂購貨物者於此期間內函知本公司當將優待券及目錄寄奉

代派所上海小北門西馬橋四十三號陳湘源　美界崇明路四十五號司徒潤

南京城內三牌樓模範馬路本公司啓

上海源生泰皮貨局　舊歷十月初八正式開張特別廉價

本號開設拋球場三馬路北首已有二十餘年今新設聯號於拋球場十二馬路北首價實貨眞早邀洞鑒茲擇十月初八日正式開張倘荷惠顧特別從廉衆售優待券對於中外送禮非常利便此券贈購各貨可升百分之五如不購貨隨時憑券退還十足現洋以昭優待　電話中央四千零四十八

老刀牌香烟

天下馳名

清香適口

駐華英美烟公司總理

英國有限公司

太倉陶菊貞女士服人造自來血後玉照

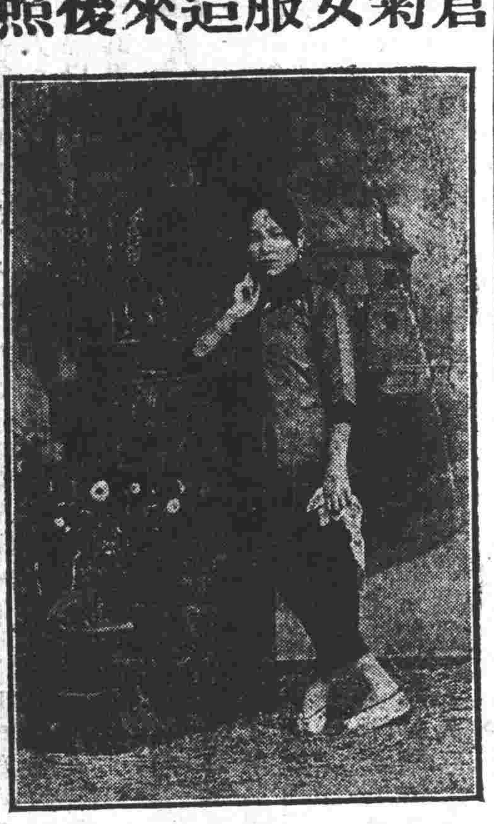

五洲大藥房主人惠鑒妹幼年失恃乳養不足身體非常瘦弱自九歲進學於茲十載常患腹痛等症發時頗劇飲食少進百物無味六月間有同學姊之兄董君思藻勸服貴藥房自來血遂於七月初旬董君赴申記其購來一打依法餌服未完而腹痛即愈可見貴藥房自來血確有功效茲泐燕函並附照片請登載報端用鳴謝悃俾世有同病者知所採取耳專此即請大安　妹陶菊貞上言　十月十九日

通信處太倉北門第一百五十六號門牌

附告人造自來血定價每大瓶售洋二元小瓶一元二角　功效服法另詳仿單

上海四馬路五洲大藥房錄登

完全國貨　種將湯　婦科至寶

人百身病得之最易治之最難者莫如婦女血份各症蓋婦之女秉體較之男子爲弱而不宜任勞然作針黹工女紅操井臼主中饋者無一不須任勞任勞則血份必致受病荷血份一有細微之病則日常越積越重甚至成血虧血貧乾血癆血山崩以及終身不能受孕嗣續維艱暮年遺憾等患故極宜於病之未發生之時設法調治使去瘀生新則百病自然消滅於無形矣種將湯者純用中國土產藥品配合而成且定方周密歷經中西醫士研究考驗僉認爲確能統治婦科一切各症功效靈驗性質和平無顧此失彼之虞即採料亦格外認眞無不以最上等之藥料再加以別選去其渣滓擷其精華方肯入配至於裝璜精緻携帶便利諸餘事也

（種將湯定價）二角五分　四角五分　七角五分　一元四角

總發行所上海嚴大生製藥公司

分售處各埠各大藥房

秋高氣爽

光陰易逝又到深秋時候吾人之面目亦隨此歲月而變其狀態矣其能留君眞面目而不隨歲月以變易者盍趁此秋高氣爽之時速攝一影以存留乎本館照相頗承各界之推許材料之美技術之精定價低廉敬請一試當知不謬

上海英大馬路暨南路口　電話中央五三五二　中華照相館啓

本館之眞正立退[illegible]試用不取分文◉[illegible]不取分文

驥製半夏聲明影戤

近見各報章登載某某氏半夏廣告竟敢抄襲本盧告白希圖影戤恬不知恥用特登報聲明致本盧驥製半夏乃驥雲氏與中外名醫再三研究而得開設滬上二十餘年久爲購服諸君所推許某某氏既有自製妙藥儘可登報發行何必出此狡詭手段作類似之告白存心如此其藥品之功效已可想見本盧爲顧全服者生命計不得不布告在先凡購驥半夏者希認明盒內有價值一角之辨眞券一紙無券即是僞藥萬弗購服價目大盒二元四角小盒一元二角試服一角

上海盆湯弄甯波路口崔氏獺香盧藥房啓

分設長沙粮道街・福建總督署口・北京靑雲閣樓下・天津鍋店街通衢馬路內・南京下關大馬路・杭州上保佑坊之江報館對門・奉天省長公署東首・安慶軍署西・無錫江陰巷內・開封北書店街南口路西

燕醫生去風藥酒

炎熱之際　每因所服食物　妨礙肌肉　或有寒顫　以致發生危險之疾病　瀉者居多　而幼兒尤易患之也

燕醫生去風藥酒

專能驅除腹內因五臟機能滯鈍發生腸內之風　以免腸胃絞痛之疾

燕醫生去風藥酒

凡患瀉病者　服此　實爲愉快之良劑　直有藥到病除之功　於夏日用之　尤爲安妥無虞靈妙之神藥也　故於炎熱之時　備有此藥酒一罇　至急需時　尤信有大益也

中國各埠藥房均有出售

此藥之說明書　可爲家庭衛生之寶册　內載有七十年來燕醫生所製各種家庭必備之良藥　欲閱者　請至上海博物院路念二號本行取閱可也

上海老晉隆洋行獨家理經

唐製二大補品

補血葡萄酒

血虛之人如面無華色四肢不溫血輪變壞腹脹胃呆及婦女月事不調赤白帶下難以受孕等患急服此資料最珍貴配合最和平之葡萄酒自能去瘀生新開胃解鬱暖宮種玉潤肌脫顏虛人則血液漸增日益強壯　每瓶洋一圓　每打十元

補腦藥　養身培元

腦爲人身總機關最可寶貴亦最消易耗損傷所現之症又必艱險困難不易施治此藥補腦素稱王道久已馳名凡思慮憂鬱色慾勞傷種種過度及早犯女色或手淫又婦女產育太多小兒秉受遺傳致成虛弱不足等症服之俱極神效　大瓶洋二元每打二十元小瓶一元二角半每打十二元

止咳補肺　麥液精

咳最傷肺肺傷則諸症蜂起本元日虛此麥液精能以補力恢復肺之功用使其健全故新咳服之刻日可愈久咳者堅心常服亦必由漸見功餘如肺癆及氣喘痰多破金失血又如胃弱瘰癧先天不足三種與肺癆具有連帶關係者皆當服此則諸恙自必安痊如或遇寒即咳服之尤宜　大瓶洋二圓每打二十圓小瓶一圓二角半每打十二圓

總發行所　上海中英大藥房

外埠各本分號大藥房均有發售

救人

蒙古藥醫向著靈驗前清乾隆時有大學士齊召南墮馬傷腦御醫束手經蒙古醫生治愈其醫學之精可知前清歷代宮中均喜用蒙古藥品惜民間罕有流傳者茲有魯人魏君任內蒙經商與蒙醫某友善得其傳受靈驗藥品祕方多種本盧主人夙患肝胃氣痛數十年百藥罔效經魏君贈其所得諸祕方中之和胃靈丹一種服之立即斷根迄未復發復經分贈同患諸人無不藥到病除因而索藥者紛至沓來無以應本盧主人爰發宏願籌集巨欵寄託魏君配製此丹大批續運遞照本發售以救同病此丹專治

胃脘脹痛心口絞痛肝氣串痛

以及脾胃虛冷脾強胃弱脾不健運停滯鬱積食不消化肝木不和等症奇效如神一試便知每瓶大洋一元如購十瓶以上特別減售九折另印有詳細說明書函索即寄

上海北泥城橋東首芝罘路六十號　望雲盧謹啓

冬令之補身品

時屆冬令百物潛藏少數動物有貯蓄脂肪於體內者人爲萬物之靈更當有以補益之使內臟各部得以滋潤然補身莫要乎補腎蓋腎爲先天之原腎強則身強腎虧則身弱本盧廣嗣金丹爲補

天蟾舞臺禮聘名震寰球南北歡迎　藝員

楊小樓

初八夜　洞庭湖（水戰楊么）

蓋叫天　講堂門志

尚小雲　三堂會審

白牡丹　寶蟾送酒

三麻子　講堂門志洞庭湖

楊月樓　雙奪頭彩

林樹森　洞庭湖

耀華照相館

九月初一日起　十月三十日止

大廉價兩月

放大五折價　十二寸每張洋二元五角　十八寸每張洋三元五角　念四寸每張洋五元　三十寸每張洋七元五角

拍照六折價　四寸相三張洋六角　六寸相二張洋九角　八寸相二張洋一元六角　十二寸相二張洋三元

本館自閏七月減價以來辱承各界同聲贊美咸謂價廉物美紛至沓來幾如山陰道上應接不暇駒隙如流瞬將期滿誠恐遠鄉僻處聞見彀運若不設法展期未免向隅殊非本館減價初衷之本意爰是展期兩月無論中西人士男女化裝仍照減價章程辦理以盡普酬惠顧諸公之雅意本主人無任歡迎之至倘蒙賜顧請移玉至英大馬路鄭政分局西首弄內耀華相館便是此啓

請提倡國貨

購用三角牌註冊　衛生軟毛牙刷　止禁冒牌

上海三友實業社股份有限公司廣告

天蟾舞臺十月初八夜拿手好戲

張敬亭　捉放曹

小孫春恆　十二太保

吳彩霞　梅開二度

小楊月樓　雙奪頭彩

白牡丹　寶蟾送酒

三麻子　蓋叫天　李德山　講堂門志

尚小雲　玉堂春

林樹森　楊小樓　三麻子　洞庭湖

新舞臺十月初八日演拿手好戲（南市電話二百念號）（北市電話三千四百九十一號）

劉漢臣　張順來　白虎堂

陳小穆　平貴回窰

李祥林　夏月潤　張德祿　許奎官　英雄比武

潘海秋　趙文連　夏月珊　周鳳文　汪優游　全本錯錯錯

價目　日二等角半　頭等三角　特廳六角　特包廂七角　月樓一元一角　花樓四元

李祥林　金山寺

張德祿　陳小穆　夏月珊　趙君玉　潘月樵　夏月潤　周鳳文　趙君玉　夏月珊　潘月樵　夏月潤

藏軍洞　斷密澗　頭本歐戰　濟公活佛　本

大舞臺十月初八日演拿手好戲

姚俊卿　馬俊山　應月樵　應寶蓮　于永海　飛虎山　花蝴蝶

于振廷　趙如泉　劉慧琴　四進士

李勝奎　白玉崑　袁奎官　惡虎村

毛韻珂　逍遙津

夜戲價目注意　特別包廂五元　官廳八角　二等四角　三層二角

應寶蓮　趙如泉　白玉崑　姚俊卿　頭本關公走麥城

張桂芬　毛韻珂　萬里尋夫孟姜女

應寶蓮　趙如泉　毛韻珂　白玉崑　姚俊卿　張桂芬　二本關公走麥城

在上海西新橋境

中國第一俱樂部

大世界

門票一角

共和廳　樓下　大新樓　衛生室　樓下　小廬山　石秀峰　吳小松　吳小石　曹少堂　人人笑　曾振廷　木板張　謝大玉　銀姑娘　張步蟾　著名班　大長片　乾坤班　優美社　劉翠仙　李雲卿　李金標　李玉翠　馬佩環　韓玉龍　吳玉[illegible]　錢幼卿　花園內　小逢山　樓下　西餐室　春申樓　素齋　共和廳

精雅茶室　彈子房　精美中餐　衛生飲食　哈哈鏡　靈禽仙葩　楊家將　宏碧緣　描金鳳　白蛇傳　文明宣卷　特別口技　單弦大鼓　梨花大鼓　雙珠球　雙金錠　紹興好戲　影戲　京戲　文明新劇　京音大鼓　梨花大鼓　文明大鼓　清口大鼓　玉蜻蜓　白蛇傳　笑笑笑　跑冰場　樹木清幽　動物院　西式大餐　京蘇大菜　淨素菜點　瓜會陳列

電話三五一五

和平社　新劇部

在油頭路口廣西路笑舞台原址

（日戲）月樓三角包廂二角正廳二角　（夜戲價目）月樓五角包廂四角正廳四角頭等三角二等一角

林雍容　愼裏影　張冶兒　鍾笑吾　鄭正秋　黃鷗鳴　張雙宜　沈冰血　徐半梅

◀宜悲宜喜宜莊宜諧之名旦▶　◀第一滑稽派中國卓別麟▶

夏天人　張晴天

初八日頭二三四雙珠鳳　初八夜准演說勿出　初九夜准演俠鳳奇緣

未雨綢繆

人生難過百年過一日即老一日人到中年不獨體力漸衰謀生之能力亦因之漸減且必有不能作事之一日那時祇有出項並無進款老境蕭條最爲人生痛苦之事何不乘壯年有進款時省出若干向中國人開的金星人壽保險公司投保壽險將來可獲鉅款以樂天年即不幸先期逝世亦可得賠款免後顧之憂計出萬全莫善於此若專恃少年精神希望子孫奉養萬萬靠不住及至年老欲保不得欲積無款時豈不悔之已晚人無遠慮必有近憂信然也公司章程函索即寄總公司在上海四川路一百二十七號

萬試萬驗　白濁丸

此丸專治花柳遺毒濕熱白濁久已著名於世無論新舊白濁百藥無效速服此丸立奏奇驗眞有藥到病除之功靈如仙丹永不復發萬試萬驗洵非他藥可比病者注意價目每服一元每料四元不效還洋信如鐵證外埠函購郵寄安速寄費加一上海石路中四馬路北首仁昌永綢緞莊隔壁

沈友仁醫生啓

廣東黃祥華滬支店特告

敬啓者本支店如意油丸散均由廣東老行揀選上等藥料親自監製一切省從粵運中藥品精良久蒙〇各界稱許日見暢銷近因白鳳丸白帶丸化痰止咳丸人參再造丸蛇胆陳皮蛇胆冬蠶眼藥等早已售罄後至〇惠顧者遂無貨應付殊負〇諸君雅意本支店實深抱歉茲已由粵運到各項藥品一大幫爲此佈告〇各界諸君速來採辦無任歡迎

廣東黃祥華支店謹白　上海河南路中

農商部國貨展覽會嘉獎一等

廣東種德園著名藥品

橘紅半夏露　此露乃本園親選正化州橘紅法製半夏吊其精液耑治痰涎咳嗽氣喘哮喘不論新久均見神效如患斯症者不可不試每瓶洋一元〇親選正化州橘紅每只一元〇止咳藥茶每盒洋五角每包一角

五鞭種子丸　此丸用正狗腎貴品藥料監製耑治腎虧精冷陽痿不興艱於子嗣服之定能興陽種子每瓶洋一元每料八兩洋五元六角〇另有五鞭酒大瓶二元小瓶一元〇正海狗腎大條十元小六元

參茸衛生丸　此丸耑治男婦老少氣血兩虧諸般虛損精神困倦先天不足後天失調服之大有衛生之益價目每丸洋一元〇五角〇二角半

全鹿滋腎丸　此丸選用全鹿並加鹿茸鹿鞭鹿尾羓參朮魚鰾補腎要藥加料監製耑治腎虧精寒陽痿遺精服之大著奇效每兩洋二角半

烏鷄白鳳丸　本草云烏鷄丸能治婦科百病乃本園獨得秘方監製久已遠近馳名耑治婦女月經不調期腹痛白帶小產頭暈目眩久不受孕身體虛弱服之神效價目每丸一元〇五角〇二角半〇小丸加料每兩五角單二角半設上海河南路巡捕房對門贈送丸藥全集函索即寄

氣急丹

哮喘一症皆由肺系受氣不通暢所致初則咳嗽漸至喘急如不從速醫治淹延時日愈久愈深本盧虔修哮喘氣急仙丹有起死回生之功發行以來口碑載道無論男女老幼內傷外感新起久患種種哮喘氣急服之靡不靈然惟市井惡習假冒甚多藥之眞偽有關生命賜顧者務格外審愼庶免受欺附價每盒一元每料六盒五元試服三角

上海盆湯弄寧波路口　崔氏瓣香廬藥房啓

分設。北京青雲閣樓下。天津鍋店街通衢馬路內。南京下關大馬路。奉天省長公署東首。安慶軍署西。長沙糧道街。福建總督署口。無錫江陰巷內。杭州上保佑坊之江報館對門。開封北書店街南口路西

農商部註冊國貨展覽會特等獎

中國精益眼鏡公司

巴拿馬萬國博覽會特獎銀牌　華洋物品研究會特獎金牌

謹防假冒

總公司　上海英大馬路泥城橋東

分公司　北京　天津　濟南　漢口　長沙　香港　廣東　杭州　南京

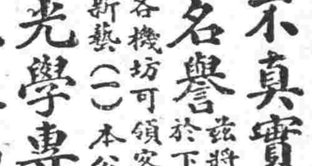

本公司為中國首創發明自製各種科學鏡片之第一家自出品以來頗承各界交口稱美即西洋各國光學專家亦稱為我國獨一無二之新製品蓋非特驗目配光運機磨片量面裝架種種專門技術為急顧諸君所目視即自製金銀各式鏡架亦無常精益求精力求新異因不敢以不對光之鏡片損人目光亦安肯以不真實之偽貨自損名譽茲將本公司諸特色再佈於下（一）電光驗目室及磨片各機坊可領客參觀以表新藝（二）本公司係美國畢業光學專家所組織故不論遠近斜正散聚各光片凡東西洋專家所能造者本公司無不能造照配（三）光片既係定製同然既配光定貨後極遲至一星期亦必出貨（二）本公司所製中國眞金架包換（三）本公司為便利購客起見特於自製金銀各架外添備西洋剛線及夹金兩種亦能按照各人面部裝配

電話三千八百九十五號

◀近新添設無錫南昌揚州▶

。必有後患。俄外部對中國駐俄代表。亦云中國進兵外蒙俄當干涉等語。至是俄人又袒護外蒙。阻我進兵矣。旋俄國並與外蒙訂立俄蒙商務專條。駐京俄使迭次要求中國政府承認。雖經外交部以外蒙為中國領土。無與他國訂約之權等語駁拒。而俄使堅執如故。並聲言萬不能復歸十月二十一日以前之情況。俄使並將接待蒙使云云。繼復面交條件四款。名為消除中俄對於蒙古問題之誤會。而其第一條。即聲言中國擔任對於蒙古歷史上及種族行政制度。毫不更動。承認蒙古人民在其領土內。自有防禦及保護治安之特權。得有軍備及警察之組織。並不許外人在境內有殖民之行為。中國人民亦在其內云云。此又俄人直接與外蒙訂約强迫中國承認之事實。此時民國初奠。蒙事悉由俄人操縱。派員疏通。既難達到。而用兵收撫。俄人又力加阻撓。是蒙事舍與俄國磋議別無解決之法。必不得已。遂與俄使磋商條款。乃彼此互提條件。不下五六次。迭次議會。至三十餘次之多。歷時至半年之久。而俄使對於中國所提條件。始終不允同意。該使所提條件。又異常嚴酷。以致會議中輟。旋復開議。又經磋商多次。最後中國見俄人恃强。萬無再爭之希望。因權就俄使最後所提條款。委曲磋商。於民國二年十一月間議定聲明文件五款如下。(一)俄國承認中國在外蒙古之宗主權。(二)中國承認外蒙古之自治權。(三)中國承認外蒙人享有自行辦理自治外蒙古之內政。並整理本境一切工商事宜之專權。中國允許不干涉以上各節。是以不將兵隊派駐外蒙古及安置文武官員。且不辦殖民之舉。惟中國可任命大員偕同應用屬員。暨護衛隊駐紮庫倫。此外中國政府。亦可酌派等員駐紮外蒙古地方。保護中國人民利益。但地點應按照本文件第五款商訂俄國。一方面擔任除各領事署護衛隊外。不於外蒙古駐紮兵隊。不干涉此境之各項內政。並不在該境有殖民之舉動。

(四)中國聲明受俄國調處。按照以上各款大綱。以及一九一二年十月二十一日俄蒙商務專條。明定中國與外蒙古之關係。

(五)凡于俄國及中國在外蒙之利益。暨各該處因現勢發生之各問題。均應另行商訂。又另件四款如下。

(一)俄國承認外蒙古土地為中國領土之一部份。(二)凡關於外蒙古政治土地交涉事宜。中國政府允與俄國政府協商。外蒙古亦得參與其事。(三)正文第五款所載。隨後商訂事宜。當由三方面酌定地點。委派代表接洽。(四)外蒙古自治區域。應以前清駐紮庫倫辦事大臣烏里雅蘇台將軍。及科布多參贊大臣所管轄之境為限。惟現在因無蒙古詳細地圖。而該各處行政區域。又未劃清界限。是以確定外蒙古疆域及科布多阿爾泰劃界之處。應按照聲明文件第五款所載。日後商定云云。嗣根據另件第三款。於民國三年。由中俄蒙各派代表。在恰克圖會議。至民國四年議定。中俄蒙協約二十二款。全文已公布不贅述。此又俄人强迫中國簽訂蒙約之大概情形也。(未完)

●外蒙形勢變遷別紀

路透電報訪員訪北京外交部祕書廳。詢其外蒙取消自治情形。茲錄其答言如下。

中國於一千九百十二年。宣布共和合漢滿蒙回藏五族奠新共和國之基礎。並根斯義以五色旗為國旗。每色代表一民族。蒙古之地位。素屬明顯。當一千六百四十四年。清廷開國以前。其時明室繼蒙古族之元室而有天下。不願拓境於戈壁沙漠而外。故未將長城以外之領土。確劃界線。然自清廷成立而後。二百五十年以來。蒙古之疆界與中國之主權。屢經訂明於中國與俄國前政府所訂約章之中。故蒙古疆界問題。其規定之確切。殆類於歐洲自來壤域交錯之諸國。最早則有一千六百八十九年之尼布楚條約。明訂于中俄接境處勒碑為界。並解決黑龍江沿東邊境之中俄爭執尼布楚條約而後。中俄迭訂新約。概有檔案可稽。其時中國政府。猶恐發生誤會。復於一千七百二十八年訂立恰克圖條約。約中增立界碑。並於兩國接境處。添設兵舍。蒙古疆界。已無疑義。

一千七百六十八年復有恰克圖新約。於沿邊緝獲罪犯引渡。罪人約束盜掠等事。均有切實規定。此項百五十年前之條約。其中規定最顯明者。譬在鄰國境內殺人之罪犯。得行逮捕。並在接境處行刑示衆。遇有盜掠之事。則將被逮之盜之馬匹鞍粘及兵器。給與受害家屬。夫懲治罪人。無論何國。均認為最重要之主權。故該地域權主之屬於中國。該約係最顯證據。以上各約。均特別指明外蒙沿境。有辦事大臣駐紮於庫倫。至烏里雅蘇臺科布多等處。均有將軍參贊各官駐紮。

自十八世紀以迄民國成立。在恰克圖約中所訂明之蒙古邊境。迄無變更。

一千九百十一年及一千九百十二年兩年之間。清廷讓位後。有數滿人在蒙古各地。肆其煽惑游說。各蒙王背離民國。於是乃成一局部戰爭狀態。民國政府。雖取優容態度。而商業往來。則因之完全中斷。此事暗中之有外人相助。乃於其時俄國報紙所提議之要求見之。例如俄報上稱在內蒙古發現十六世紀之文書。(在清廷入關以前)內舉某某蒙古可汗。祇承認效忠於奉天帝國。故自該帝國讓位後。此項束縛。即歸解除云云。一千九百十二年十月。北京接到報告。稱前駐華俄使某君祕密到庫倫。代表其政府承認外蒙之獨立。是西伯利亞之為蒙古背離運動之根據地。蓋昭然無疑也。

一千九百十一年十一月。呼圖克圖與庫倫貴族所發布之外蒙獨立宣言。當時祇為受人煽動。倘寬藉私人之疏通。歸於解決。後以中國內政未定。不能再與外人發生糾葛。乃不得不正式注意。此事因於一千九百十三年十一月五日訂一中俄協約。中國政府當時簽押。該約實逼於不得已耳。約中由俄國承認中國對於外蒙之宗主權。而中國則承認外蒙之自治。此不過暫時性質之外交辦法。其時最關重要之事實。惟俄國代表帶領武裝軍隊。公然在庫倫植其勢力。勸蒙古王公組織內閣。由俄人為之籌劃。並供給大宗款項。是於兩友邦之歷來關係。遂受惡意之破壞。夫外蒙區域。除公認百年前明為俄國邊境者外。尚難斷定其界線。足見中俄協約之不完全。與其屬於暫時性質。中國全體人民。莫不反對該約。視為侵犯中國主權。及一千九百十五年六月七日。在恰克圖訂立中俄蒙協約。名義上中國之地位。似有進步。而事實愈迫愈緊。中國人民以其變更歷史關係。更滋不平。其後以劃界境一節。定於一千九百十七年六月七日以前實行者。毫無結果。於是擬將歷來在西伯里亞與蒙古沿線之商業境域。移於內蒙沿境之計劃。完全失敗。

外蒙情勢既如上述。且在一千九百十八年西伯里亞受過激派主義之影響。全部不靖。中國對此與北京安危。有至大關係之問題。不能不謀應付。況外蒙官府不但表示同情。且迭次要求中央派兵前往防邊。以資鎮壓亂情。據三月十九日庫倫來電稱。布里雅人之首領已派代表前赴庫倫。以貴重物品贈呼圖克圖。並有該首領所部軍士赴庫祕密運動。蒙古政府急盼中國派遣足敷調度之軍隊前赴蒙古。以為抵制。又據五月十八日來電。布里雅首領擬於三四月內遣富陞阿率三千人。自車臣盟侵入蒙古。又布里雅人四千。則應自烏金斯克入蒙。六月十五日復據來電稱。該布里雅之首領。擬募兵駐庫截斷恰克圖庫倫間之交通。驅逐外蒙中國軍隊。並宣布外蒙獨立。外蒙政府急待中國派兵前往。以救危局。又六月二十三日。電稱外蒙政府。惟有懇求中央遣軍援救。庶可挽回。布里雅人與其同意黨所造成之危機。六月二十九日。覆據來電。外蒙總理車林親王。宣稱中國軍隊。若不從速抵庫蒙局恐不救云。中央政府所接。類此來電。不一而足。無非請中央政府迅即派兵。外蒙力弱。且東北兩方外勢易入。不能孤立。故中國無地勢之必要。不能不有警備。故中國決議增加內蒙守衛軍隊。並助庫倫沿境衛兵。增至軍事當局。認為須要之數。此事已於相當期間內實行。本年秋間中國政府迭接外蒙辦事大員來電。報告庫倫方面極願恢復舊制。又外蒙已派專使到京。表示呼圖克圖與蒙古王公。均願取消從前妨礙民國一部領土安甯之辦法。於十一月十七日。外蒙官府遞正式請願呈文。交由駐庫大員轉呈總統矣。(其文已誌本報茲不贅)

中國政府渴望世界安甯。得以建設於永久基礎之上。爰將外蒙所請。已經核准辦理。從前之辦法。以俄帝國之顛覆。而不能續行。且又常為引起不靖之原因。現所施行之政策。係完全吻合前清對于邊境之主義。中國於六十年前。已早用此次巴黎和會中所謂一國須有一通海地點之議。曾以在貝加爾湖以東。俄人所應得之權利。如黑龍江左岸與該江航權及沿境貿易權。均給予俄人。不可謂不厚矣。迄於今日。則波斯已有先例。從前與俄前政府所訂辦法。自然終止。而代以適合現情之新約。庫倫王公今既自行請願結合五族之民國。融洽無間。實關一世界改組中之新時代。深望中國地不久即見全部安甯而發展。現時代政治家與人民所思維所宣稱之高尚意義之文明。

●韓人在美國之呼籲

中美新聞社溯靈斯墩通信云。韓國臨時總統李承晚(譯音)君頃應萬國政治會之請。在溯靈斯墩大學演講高麗之獨立運動。謂深望美國人士能竭誠相助。非僅可救弱國於危害。實亦在遠東樹耶穌及共和之真精神。李君係該校畢業生。是晚演說畢。對基督教學報記者云。高麗各學校。皆禁習美國史。日人謂為激發共和精神之害物。其用心可謂至矣。又云。一八八二年五月。高麗與美國締結盟約。該約於一八八三年由美議院批准。總統亞德公布。即於能是年派福脫氏為第一任駐漢城公使。該約載美國總統與高麗國王及兩國人民間。永結友好。遇有第三國不公平侵犯任何一國。當出而調解。以全友誼。訂約後多年。吾兩國均絡繹該約。迨一九〇五年。日本國威勢强迫高麗政府承認日本為其保護國。韓皇為勢所迫。不得已遣密使赴美向美政府陳說情形。請求協助。日本於是竟大施其陰謀。不特阻高麗使臣不克呈送其函件。更使美國人民亦無由知悉韓國情形。並欺騙美政府。謂高麗人均自願為日本保護國。其外交手段之險惡。於此可見一斑。今春三月一號。吾高麗之獨立運動。臨荷貴國人民所深知。余謹以最誠懇之請求。向貴國陳說。深望貴政府能予以援助出任調解。維持共和精神。不啻為吾民作救星。開遠東民治主義上之新紀元云云。

●日領干涉商會之抗議

▲美商會仗義執言 美商會致天津總商會函云。逕啟者。敝會副會長法克司。前以日領非理干涉貴會選舉。異常不平。特於本月二十四日招集臨時會議。全場議決除呈請敝國駐京公使對此非理干涉。應有相當表示外。並當場可決由鄙人致函先生。以救友邦而促親善。並籌一和平抵抗之辦法。護本團體之自由選舉。不受外官之妨害及干涉。本會同人曷勝欣賀。希望始終保守人民主權。以發揚完全獨立之精神。用特函達。即希查照。此致天津總商會。文牘長美國商會文牘愛温斯謹啟。

▲總商會之抗議 天津總商會全體會董致農商部函云。敬覆者頃接鈞部工商司致敝會會長來函一件。並覆鈔日領船津辰一郎原函一件。當因有關會務並辱及國權。曾於本月十九日臨時會提作議案。宣讀原函。聞悉之下。羣情憤激。僉以卞君蔭昌當選會長。係會董等到場之全體。用合法之票選。無論何人。非依法律不得干涉。乃日領竟以駐居國權下領事資格。干涉本會選舉。並用輕慢言詞。摧殘首領威信。以此乖謬行為。若不及時抵抗。恐將來我國商務機關。有全為鄙日者充滿之虞。而於門戶開放政策。當受莫大影響。是以敝會向來對於各國商務。均本此意辦理。絕不敢忍辱而安緘默。應請轉呈總長咨行外交部。依照國際通例與日公使正式嚴重交涉。要求將該領事急速撤換。以保兩國商務。而免害及邦交。事關國權民意。相應肅函奉達。敬希迅速施行。至紉公誼云云。天津總商會全體會董謹啟。

▲卞蔭昌之心平氣和 天津總商會會長卞蔭昌又復農商部工商司函云。敬復者。接奉惠函誦悉種切。諸承垂照感荷良殷。查日領船津原函所述各節。事屬子虛。原無辯論價值。且既承大部駁覆。語婉詞誠。備覺周妥。惟是曩日奮函寄發到會之時。適由敝會會董等拆閱。僉以該日領對於友邦法團。無端干涉。任情誣衊。種種輕慢言詞。殊乖與國際體面攸關。當擬召集開會籌議。對待方法。殊衆情憤激。礙難過事遏制。致生反響。祇惟隨時監視。不出法律軌道。以仰副大部殷殷誥誡之至意。是則蔭昌區區之微願也。肅此奉覆。諸希鑒察。敬頌勛安。卞蔭昌謹啟。

▲省議會之伸張民意 天津省議會致北京國務院鑒。頃聞駐津日本領事對於天津商會之選舉卞蔭昌為正會長。竟致函農商次長意圖暗令卞氏辭職。查商會為民意機關。地方官且不得任意干預。遑論外人。似此無理干涉。殊於國權民意均有莫大關係。請即查明。果屬事實。應即嚴詞拒絕。並將辦理情形速行電復是盼。順直省議會叩。

●劉鏡人駐日之方針

▲姑拭目以觀其後

北京某報云。新任駐日公使劉鏡人。由俄都卸任歸北京。已將月餘。現聞劉使辦理公私各事。將次完畢。不日即須赴日本到任。劉精通法文。歷聘歐洲。純然一西洋式之外交家。此次被命駐日。聞其將來手腕亦不變更初志。劉意蓋謂年來對日外交。純然以東洋式外交家當其衝。故其所得須過如此。今若改變此趨向。對於駐在國政府祇不應有儘有。不取積極聯絡主義。而對於駐在國之外交團。則主張極意交歡。將來中日間如發生問題時。同駐一國之外交團以聯絡交歡之結果。必能協而為中國助力。劉在歐時日與外交家往來。早已看破日本勢力於國際上交涉。無論至何地位。不能不服從英法方面之意旨。劉自信為歐式之外交家。英法方面頗能接近。現在駐日使館首席參贊為王鴻年。劉以王係東洋式外交。倘仍其舊則將來辦理事件。必不能貫澈自身之主張。到東後恐必在更動之列。聞其餘駐日外交官由日本出身者。亦將逐漸淘汰。易以從前駐節歐洲各隨員中國辦理日本交涉。歷年事故叢生。劉抱此決心以往東洋。外交開一新紀元。此誠吾人極可忻慰之事也。

●西比利亞之最近形勢

▲沃政府一蹶不振 ▲日本想久佔西比利亞

最近滿洲里確電。俄沃木斯克政府自遷伊爾庫斯克以後。與激軍屢戰多次。均不得利。近日形勢頗為危迫。我國邊防亦受影響云云。

又據駐沃特派員電。英法日美駐沃代表及政府人員均於八九等日離沃境。向諾威爾斯克暫駐。我國代表於九日偕美代表赴諾城沃城軍隊工人紛紛擾亂。十三日激黨進沃城。鐵道橋梁均被毀。聞奪去火車頭八十輛。貨車四千輛。現激黨已過沃城。聞高爾察克政府。現商伽關將軍。擬調捷克軍往前線。以圖恢復云。

又一消息云。近以歐俄方面。及過激軍之凋落。鄂穆斯克軍之戰敗。英法各國。對於俄國援助之中止。日本之對俄政策。乃有影響之波及日前閣議之際。因亦有所議及。據某消息家云。英法對俄援助之中止。因有次述之原因。(一)因其國內社會黨勞動者之牽制。不能為徹底的援助。(二)戰後資力之不充足。(三)素取內政不干涉主義。(四)反過激派軍之欲。以兵力復興俄國。殆已絕望。(五)英法與過激派之間。有芬蘭波羅的科及波蘭為之障壁。無直接受過激派宣傳之害。有此五者。英法有中止援助之事。而日本處此地位。實成大問題。但日本與各國。自有其不同之點。蓋上述之五原因中。其第一第二第四之三項。雖與各國為共通之點。其第三第五所載之事。則日本目下尚無其事。至第五項中所載者。則日本與日國之利害關係。適與英法相反。蓋日俄以地勢之關係。苟西比利而紛亂不甯。其影響必直接及於日本。與極東各地。而日本居留民之生命財產。必瀕於危險。而過激派思想之宣傳。非但波及於滿洲朝鮮方面。抑且及於一衣帶水之日本。如是則日本國家之存立。亦將有受其危險之憂。徵之去冬德國俘虜將校率過激派以蹂躪西比利各地之際。苟無美國之援助出征軍為之先。並得各國之協調為之後。則西比利將不堪設想之事。可以見西伯利之影響及於極東者深矣。故今日之日本。縱美國實行撤兵。英法中止援助。而日本以自衛上之關係。決以重兵確保貝加爾以東之秩序安甯也云云。

又據駐渥特派員電。英法日美駐渥代表及渥政府人員均於八九等日離渥境。向諾威爾斯克暫駐。我國代表於九日偕美代表赴諾城渥城軍隊工人紛紛擾亂。十三日激黨進渥城。鐵道橋梁均被毀。聞奪去大車頭八十輛。貨車四千輛。現激黨已過渥城。聞高爾哲政府現商伽關將軍擬調捷克軍往前線以圖恢復云。 又最近滿洲里確電。俄渥木斯克政府自遷伊爾庫斯克以後。與激軍屢戰多次。均不得利。近日形勢頗為危迫。我國邊防亦受影響云云。

又西伯利亞軍事委員范其光。昨日專電北政府略云。渥姆斯克失守。其光已返抵依爾庫次克。本日張委員斯鏖已赴沃調查地方狀況。再行詳為報告。 又據西伯利亞消息。英國開始撤回西伯利亞軍隊。法國亦隨之而行。英法軍隊現皆留海參威。將由該處起程赴歐。

●川東近訊種種

萬縣通信云。四川楊省長為提倡軍國民教育起見。特通令各學校組織童子軍。重慶各學校業已首先成立云。 駐萬縣之援鄂第一路司令部。奉熊督軍指令。創辦隨軍學校。畢業後得以備補充該軍各級軍官云。 夔州學生抵制劣貨。極其熱心。凡上駛貨船。均須一一檢查。曾經兩次抄獲。將貨付諸水火。日前又被扣留大批劣貨。為萬縣幫所辦。現下雖在交涉。然難望璧還。蓋有王天蹤之公子等幫助一切也。 熊(克武)王(天蹤)交惡。實未如外間謠傳之甚。現王仍駐夔州。亦無交戰情事。 鄂西靖國軍司令官唐克明。因不容於部下。刻已被迫潛逃。由柏文蔚維持秩序。得免意外云。

●京商會歡迎美資本家

本月二十五日京師總商會歡迎美國大資本家及公使參贊書記等並請錢能訓徐恩元及中外各銀行家在傳心殿設宴後。請遊覽古物陳列所。到者四十餘人。首由商會安迪生祝歡迎詞。美國署理公使答詞施棟君答詞。頗有一番工商業携手之好現象。茲將演說大意列後。

安迪生君畧云。今日北京總商會會長安迪生副會長金世藻代表北京工商界歡迎美國大資本家施棟君韋根君白路斯馬易爾君。所幸辱臨敝聚一堂。不勝榮幸之至。太平洋東西兩岸大共和國。素最為親善感情最深。皆因美國物產之豐厚。人品之高尚。素所欽仰。前次敝國工商人等赴美觀光實業團表現工商兩界親善之意。今日貴國大資本家來華共同携手。表現親善之實。今次相聚有無限之希望。 一兩國實業携手。互相維持兩國工商的利益。 一希望美國資本家投資敝國。發展兩國商務。組織銀行與北京有極大關係與全國金融有莫大裨益。以鄙國出產之豐。物價之廉。可操勝券。 一希望美國技術家來華指導敝國工人進步發展兩國工業。敝國工食最廉。出貨價格必低。銷路一定暢旺。 一希望敝國多數工商人赴美參觀。美國出品雖多。因工人缺乏。價高供不應求。若能輸入華工。出貨價廉。預卜將來全球商務可占最高地位。以上不過言其大概。然必交換利益始可實行携手。必維持兩國商務方可謂之親善。不獨余個人是最為希望。即鄙國全國商民亦無不抱此希望。

美國現署公使丁家立博士因事未到。由使館漢文參贊裴克君代讀其演說詞云。貴總商會會長會員設筵寵召本國夙有名譽之銀行家。本署公使極為欣悅。因伊等機緣得以相會北京商務上之領袖。本署與公使因有事故對此佳會。不奉陪殊為抱歉。諸君均知向來本國政府維持門戶開放主義。各國在商務上得以均沾利益。本國政府本其宗旨。願中國人民若能不加限制他國人民經營通商獲利之貿易。行使此法。可在經濟上得其自由。且中國在政治上財政上亦可鞏固基礎。因此本國政府往往反對勢力範圍及利益範圍。因此兩項範圍限制華民與外人通商故也。中美兩國商人合力提倡辦理。兩國互務通有無之商。本國政府甚表歡迎。遇有機緣即當竭力襄助成此事業。提倡通商機關之中。其銀行最為重要。故設立此懋業銀行。本署公使甚為歡迎。徐恩元君甫到美國之時。本國政界商界均視其為商界上之使星。以最熱心及親善之誼盡力招待。現在美國商人既派夙有名譽之銀行家數人來華。以其計畫發達中美之通商事務。諸位以最惠及親善之禮儀相待。本公使現代本國政府道謝。且代本國政府聲明本署公使之希望伊等此次來華。續得中美兩國商務進步之結果也。

後有資本家施棟演說。大致均申論中美商家提携之好處。聞者無不感動。

●浙學生聯合會之進行

▲決議發行週刊

全浙學生聯合會於本月二十一日在省城召集第二次委員會。到者有杭州甯波嘉興紹興四處委員。當議決本會週刊。准于本月三十日出版。內容分社論評壇譯述紀載專件本會紀事文藝新思潮隨感錄來件國貨調查十二門。唯經費一項。頗形拮据。因推定理事長陳中嶽君赴金衢嚴一帶催繳會費。其路經各地如尚未將學生聯合會成立者。並請陳君促成。嗣以陳中嶽君現被杭州學生聯合會推為出席全國各界聯合會代表。亟須赴滬。乃由陳君改委王家藩君代理。茲悉王君已於今日由金華返杭。接洽情形甚為圓滿云。附錄該會職員名單如下。(理事會)理事長陳中嶽理事沈奇張智棠蔣景華湯善韓(評議會委員會)委員長王家藩委員徐麟書葛敬庚袁伯樵葉秉憲袁洪瑞。

●倪嗣冲想世襲督軍

蚌埠函云。倪嗣冲舊病復發。頗形沈重。羣醫束手。不敢保治。現倪氏亦自知病勢太重。即治療得法。可以苟延殘喘。亦恐終成殘廢。不能理事。擬具呈辭職保其愛婿現任一路統領王某繼任。以免政權落於旁人之手。故電招皖省各軍政長到蚌面商一切。徵求同意。如皖北鎮守使兼警務處長劉道章皖南鎮守使馬聯甲財政廳長陶鎔等聯袂赴蚌問疾。即係商量此事。俟大家同意後。即行具呈告辭。不料共和國家剏出世襲之皇帝。又發生世襲之督軍。誠可謂無奇不有矣。

●山東政學界之近況

▲政界的黑幕 ▲省議會的內容 ▲學生界的活動

山東政界的系統。以前已經說過。現在易惹人注目的。就是參戰軍第二師師長馬良和省長屈映光突然的不前不後。一齊到北京去了。屈映光到京後。表面上說是為外交和戒嚴的問題。其實中國

陳莫小兒科專門醫院
時間 院診上午九時至下午二時 出診隨時
診費 門診一元 出診六元 覆診減半 深夜加倍
住院 特等五元 一等三元

官吏那裡有關心這些事的。自然內幕裡另有文章。所以有人說就是要趁着靳內閣成立時。改變山東政界的局面。或者馬良當督軍。或者屈映光兼督軍。馬良當會辦。他們這種計畫。也是很近情理的。張樹元一見屈馬二人到北京去了。自然也不能不作一番抵制。聽說暗中已有布置。這一回畢竟誰勝誰敗。總有一個分曉。請大家仔細等着看罷。

鹽運使現在換了夏機泉。這原來是靳雲鵬的意思。但怎麼這樣快呢？這也有點原因。王鴻陸在天津的時候。聽說他的地位不穩。他就托某要人先向北庭請假一月。探試意旨。不想靳氏知道了。越發不高興。他所以馬上就開了他的缺。王鴻陸作山東鹽運使。已經五年。發財將近百萬。所以這回去了。他地方人是狠喜歡的。聽說他現下虧空公款七八十萬。這欵就是辦安福部用的。看他怎樣交代。又外間傳說王鴻陸運動省長。照以上的情形看來。恐怕他是辦不到的罷。

省議會議員。原約分三派。即王派張派安福部派。安福部派近來日形冷落。忽有督軍搖動問題發生。該派要人遂亟圖結合的方法。以爲將來的後盾。聞該派每議員給予『任重致遠』大洋四十元。現在領受的已有二十餘人了。所以以前省議會提議取消戒嚴令保釋北京被拘的學生。議場裡居然有二十餘人反對。那就是金錢戰勝了良心的結果。呸。！好好的人民代表。真被這些東西丟淨了臉啊！。

議長改選的問題發生。一般議員都看是發財的機會。所以終日鼓動。鬧了二十多天。開不成會。後來經社會上責備。有幾位顧全大局的。設了一個調停的辦法。就是一面先行開會。一面去電到內務部教他詳細解釋法律。（因爲前次內部有電說無庸改選）以後這會才開成了。到現在開了有一個多月。會期將滿。所以昨天有人提議延會。多數贊成。延長二十天。到下月二十日閉會。但是現下內務部。已回電了。仍是主張不改選。聽說有人對此問題。還要通電說明內務部違法。恐將來仍有一番搗亂。但事實上改選。無論怎麼樣恐不能辦了。

省議會這回開會。也沒有什麼重要的議案。惟對於外交上有幾個提案。還算是『差强人意』但僅僅提案。若不竭力進行。恐怕也是沒有什麼結果的。現在會中又舉議員二十人。組織了一個外交委員會。專研究外交事件。或者他們還有進行的方法。也未可知。又聽說提出的查辦案很多。（一）農業專門校長鞏秉秋。（二）法政校長孫毓坦。（三）商業校長葉春墀。（四）醫學校長田丙午。山東這幾年教育界的黑暗。教育家的罪惡。眞是罪不容誅。查辦查辦。實在是狠應該的。不過是有人說。這些提查辦案的。也怕是有私心的作用。據記者看來。還是要先問這些校長。應該查辦不應該。恐怕沒有一個人。說不應該的罷。不想竟有些出來替他們運動的。咳。！你們這些議員。還知道『人世間有羞恥事』嗎。？

山東的學生界。自從戒嚴令頒布後。絲毫的不得自由。到現在已三個多月了。此次山東代表出獄回來。各校的學生。與議會交涉。由議會担保。政府才允許于十二日下午一點。在議會開了一個歡迎大會。到了千餘人。所有的學生。都和那『出籠之鳥』相似的。高興異常。輪流演說。到了四點多鐘才散了。次日又在齊魯大學開了一回大會。自此以後。表面雖沒解嚴。實際的自由。差不多已完全恢復了。各學校的學生。常常開會。發表什麼宣言書啦。組織什麼國貨提倡會啦。各界人士。已漸漸的聯合起來。一致對外了。這眞是山東前途一個狠好的現象。若是常常像這樣社會人。自己不再鬧意見。政府雖要干涉。恐也無機可乘了。願學生界的青年努力前進啊！

●二讀中之縣自治法案（續）

第五十七條縣長公布縣議會議決事件。如有異議時。得於三日內聲明理由咨請覆議。如有列席議員三分二以上仍執前議時。縣長應即公布之。第五十八條。縣長執行國家行政或省行政事。得委任縣參事會或縣屬各區代行之。

第七章 公費及俸給

（原案） 第五十八條縣參事會參事及縣議會事務員參事會事務員之俸給。由縣長擬定交縣議會議決。 第五十九條。縣議會議員爲名譽職。但開會期內得給與相當之公費。其數目由縣長交參事會議定。

第八章 縣自治財政

第一節 經費

第六十條。縣自治經費以左列各欵之收入充之。（一）公欵公產。（二）單行稅。（三）附加稅。（四）公益捐。（五）使用費反規費。（六）縣公債（七）縣有營業之收入（八）罰款。（九）國庫及省庫給與之補助費。 第六十一條。公欵公產以向歸縣全體公有者爲限。 第六十二條。公欵公產內有係私家捐助曾經指定用途者。不得移作他用。其所指定之事項。經法令變更或轉移其事權者。不在此限。第六十三條。附加稅之賦徵。須依國家法律及省單行法之規定由縣議會議決之。咨由縣長報省長。 第六十四條單行稅之賦課徵收。由縣議會議決咨由縣長呈報省長。 第六十五條。縣參事會依法令應行辦理之事。有關係個人利益者。得向該關係人徵收規費。 第六十六條。凡經用縣有營造物及其他公產者。縣參事會得向該使用人徵收使用費 第六十七條。規費及使用費徵收事項。除法令另行有規定外。得由縣參事會制定徵收細則。交縣議會議決之。 第六十八條。人民違反自治規約。得科以罰欵如本人不服時。得向法廳起訴。 第六十九條。遇有左列各欵事。得募集縣公債。但以本國人爲限。（一）爲全縣永遠之利益。（二）救濟災變（三）償還負債。（將爲字刪去） 前項公債縣長經由縣參事會將募集理由方法利率及償還方法期限擬定。交縣議會議決。咨由縣長呈請省長核準。 第七十條募集公債其債額不得過縣自治收入十分之三。但同前條第一項第二款時。不在此限。

第二節 預算決算

第七十一條。縣長每年應計明年度收支。經由參事會編成預算案。於縣議會開會之三日內。交縣議會議決。但第一次參事會成立時。預算之提出不在此限。 第七十二條。縣自治經費會計年度。依國家會計年度之規定。第七十三條。縣長提交預算時。應附加說明書及財產表連同上年度預算案。併交縣議會。 第七十四條。各縣議會議員對於預算不得爲增加歲出之提議。 第七十五條。以縣經費辦理之事件。其事業非一年所能完竣。或其費用非一年所能籌措者。得以縣議會之議決預定年限設繼續費。 第七十六條。預算除正額外。得設預備費以補預算不符及預算之不滿。但不得以充縣議會所否決事件之用。第七十七條。依法律屬於縣自治應負担之費用。預算內不得減少或免除之 第七十八條。預算議決後。由縣長呈報省長並於本縣各地方刊布並榜示。 第七十九條縣自治經費經縣議會之議決得設特別會計。 第八十條。縣長每年應將上年收支。由縣參事會編成決算。連同收支細帳單據。於縣議會開會期內。提出縣議會議決。 第八十一條。決算議決後由縣長呈請省長存案。並於本縣各地方刊布並榜示。

第九章 縣自治監督

第八十二條。縣長每年一月應將該縣前年辦理自治情形呈報省長。 第八十三條。省長得隨時調閱公牘文件。檢查自治財政收支帳目調查該縣自治情形。 第八十四條。監督事項照本法所定各條辦理。 第八十五條。未設省之地方本法所定屬於省長之事權。由各該地方行政長官行之。

第十章 附則

第八十六條。本法自公布日施行。 （完）

●法國將行多妻制度乎

▲著作家之主張……未必成事實

圖林報云。不多幾個星期之前。有一事引起吾人之注意。即中國出洋留學歸國之女學生發起一廢除娶妾制度之運動是也。今法國一著作家。爲彼之國家前途計。主倡一恰恰相反之事。亦足使吾人深爲注意。法國之種族前途一問題。漸覺嚴重自戰事終了後。彼之男丁。已減少一百五十餘萬人。故其人口孳生一事。實足使法人十分憂慮。此事在中國。則全不須置念者也。今法之南錫地不將開人口生殖問題會議。上述之著作家因提出一種意見。謂法國之惟一希望。乃在多妻主義。此項報告。見於倫敦每日電信報。以吾人推測此君出此如斯大膽之主張。必引起盛大之攻擊無疑。查法國上下兩院。已通過議案。將從前約束男子娶婦之章程改爲寬鬆。惟欲其再審慮此種改良方法。恐未必能成事實也。

●美國大陸之飛行競爭

中美新聞社紐約通信云。美國陸軍飛行家梅納德中尉斯巴士少佐與基爾中佐。爲橫過美國大陸之飛行競爭。梅氏從大西洋海濱飛起至太平洋海濱爲止。基爾氏從太平洋海濱起。至大西洋海濱爲止。結果梅氏獲勝。梅於十月十二日午後一時十二分七秒在舊金山落地。速於斯基二氏兩小時有餘。斯基二氏同在沃哈沃州之白利安起程。於昨晚六時後於米耐沃拉之羅斯福塲落地斯氏落地。時爲六時三十五分三十秒。基氏則爲六時三十五分十秒。據航空局正式宣布。梅納德中尉共飛行二千七百〇一空中哩。其確實飛行時間。爲廿四小時。五十九分。四十八秒半其平均速度。爲每小時一百〇八哩半左右。其從起程至落地中間所歷時間。爲三日六小時又四分。爲從來飛渡大陸之最速者。至斯巴士少佐與基爾中尉二人之勝負。頗有爭點。卒由公正人判斯氏優勝。蓋斯氏雖後落地。但其先因不熟悉羅斯福場之地點。誤認海大般場。即行降落。時爲六時三十一分。經兵士告知。乃再飛起。而至羅斯福場降落。基爾大尉言願以先到之光榮讓諸斯氏云。此次之飛行。爲競爭之前半。至其後半昨晚已得陸軍航空部部長電令。定於十月三十日開始舉梅。行納德中尉此次飛行。係以鹽湖城西一百〇九英里之薩爾杜路爲起點。時在晨間六時四十五分（太平洋鐘點）八時十三分在鐵山降落。休息半小時。並檢閱機件。再飛行。十時前到里諾旋。再飛至薩克拉門多。該處路舊金山祇七十五英里。十二時三十分又飛。歷三十七分鐘遂降落於舊金山。奪得前半競爭之錦標。其所用飛機。即爲海維蘭特式。據梅氏言。中途祇遇險一次。即在飛過鹽湖城場時。其時汽油罄盡。機器停頓。祇得落下。幸而在鹽湖城場。可以加油。如在山間空中罄盡。則結果必甚困難。又從諄爾谷起程後。適遇惡劣大氣。彼祇得在低度處飛行。迨數小時後。氣候變換。遂安穩進行云。

時評 二

●小徐目無老徐

陳毅是有功是有罪。要查辦後纔能知道。徐樹錚說外蒙不應有都護使。難道籌邊使便應囚禁都護使麼。

徐樹錚說都護使官制是命令。籌邊使官制是法律。敢問籌邊使職權上。有自由拘幽命令所發表的都護使的一條麼。

陳毅原本不濟。徐樹錚却不是直棱處分他不濟的人。

我不覺得別的。我只見小徐的驕極變狂。笑老徐的經不起嚇罷了。 （湘）

中國始創第一家 雙妹老牌化粧品

雙妹老牌雪花膏

（紅色）大號五角正 小號三角正
（白色）大號四角正 小號二角半

此膏乃最合時者無論男女于盥洗後用此膏少許敷面皮膚潤澤增艷容顏且能治雀斑酒刺烟霞等患

雙妹老牌玫瑰爆拆香蜜

秋冬時風雨寒凍頭面手足爆折用此水搽之自然油潤生香或婦女開粉塗面其色嬌艷可愛並與肉相食不致爆折也如男人用梘薙鬚或薙頭後其面皮綳折用此水搽之自然寬爽如常請爲試之

大瓶價洋二角 小瓶價洋一角 （另有）四安莊每瓶四角 半安莊每瓶六分

●本行電話四千零六十九號

雙妹老牌生髮油

此油香如蘭麝常用能固潤烏髮養血去垢乃理髮最要之品

●大號五角 ●二號三角 ●三號二角 ●四號一角

總發行所 上海南京路棋盤街交通路 廣生行有限公司啓

三炮台香烟

照通常價目 每兩聽售洋

一元

在英國大煙廠製造

駐華英美烟公司 有限英國公司

二等二元 地址法界貝勒路一百五十二號 電話中央四九三五 北二九〇八

覺悟

蒙脫的教育主義和現代新教育的趨勢（復旦大學）（馬川慶）

蒙脫（Montaigne）是十六世紀時主張反對舊時的人文主義、（Humanism）和古典主義、（Classicism）的教育、尊重實際社會的教育、（Realistic Social Education）運動最有力的教育家。他的教育觀念、是在發揮個人的本能、和造就社會的人才。照這樣抽象的看起來、現代的教育、正缺少這種觀念。我所以將他的教育主義、要緊的地方寫出來研究。我想現在研究新教育的人、是歡喜看的。

蒙脫對於當時的教育主義、甚不滿意、嘗生出一種觀念。

『人的志意、若不受良好的教育、和他的判斷力、不得穩固的培養、則不如虛耗他的時間、去做球戲。……當他在十五六歲離開他的學校時、所得的、只是粗劣的不適用的外國語。那獵丁和希臘語、更可以表出他的紈袴氣象。』

我們看蒙脫所說的話、引出兩種注意。

第一層是不尙記憶不講背誦。專重判斷、實事求是。中國舊時的教育、只是要有了記憶就算了、不去求他的究竟。可算是一種紙上的教育。孔子說、『多識草木鳥獸之名』。試問單知草木鳥獸的名字、有什麼用呢？譬如讀植物學的、只是曉得木本類是樹、禾本類是草、連五穀都不能分別、這有什麼用呢？再譬如讀化學的、只是曉得水是輕氣和養氣化成的、不去試驗他怎麼能夠成做水、這有什麼用呢？所以在現代新教育的趨勢、這種講背誦重記憶的紙上教育、是不中用的、是歸天然的淘汰的。只要注重事實、要研究事實的究竟。

第二層是反對古典主義、專去求事實上的應用。中國舊時的文章、是無關社會生活的文章。是虛僞的文章。拿古人的說話、來做議論的架子。不去求實實在在的語言、只要他有文的言、就算能事。唉！這種觀念、豈不是根本上完全錯誤嗎？譬如食物、食了堅硬的東西、不說他是沒有滋養料。就是消化不良、不易排洩、反要弄出毛病來呢。這種虛僞的文章、造句只是求古奧、務簡短、措詞則用古典古字。這豈不是隔壁聽人說法、連他的話都聽不淸楚、怎麼能夠見他的眞面目呢？所以在現代新教育的趨勢、這些古典、古奧、不可解的文字、是不中用的、是應該反對的。只要他實實在在的語言、能夠描寫現代的社會狀況、引導現代的人生機能就算了。

蒙脫對於訓練法上的大意說、

『美德是人生快樂的母。應該使兒童覺出高尙可貴的美德、是從良好的品格中得來、不是用力去抑制他的』。

我們對於這一層雖是不能說他的法子、好到什麼田地。然而也可以曉得中國的舊教育、至於訓練上、不能發達他的意志、和陶冶他的性情。只要他抱定樂天知命、安分守己的主義。養成守舊的風氣。拿古人的教訓、當做不易的定論、全不問時勢上的需要。譬如前把忠孝做爲善的根本、孝固是不錯、然而忠君在現代時勢上、豈成問題嗎？所以在現代教育訓練上、只要求現代的需要、去適應社會上的要求。應該使兒童曉得恥辱。因爲要免去這種恥辱、自然能進於善。比方使兒童知道賣國是可恥的事、那麼！他自然不會去賣國。使他知道亡國的可辱、那麼！他自然能夠愛國。

蒙脫對於教授上的大意說、

『兒童不能多授以書籍上的知識、使他的心力疲勞。應該使兒童自己活動、以順他天然的本能』。

我們對於這一層、發生兩種的感覺。

第一、古代對於智識的觀念、把他當做一件天造地設的東西、可以隨便拿來拿去。或當他做一個銅元（假幣）、只好放在櫃內、和記在賬中、並無別種實用。現在對於智識的新觀念、已認明他是一種有利人生的、和能夠變更的工具。把他來幫助我們的計劃。指導我們的動作。他的價値、全在實用。

少數人政治之危險（人傑）

我前天訪一位朋友、適遇這位朋友與幾位女學生在談話。我因爲在談話的半途纔去、不曉得談話的題目。以以後的談話推之、大概我這位朋友所談的、是『要國家好、總是要國民全體好。要國民全體好、還是與教育。要與教育、還是要財政富裕。要財政富裕、還是要實業發達。而看中國現在主掌政權的人、沒有一個是令實業發達的人。沒有一個不是舞弊、阻礙實業發達的人。現在要中國實業發達、還是非使政治改良不可。但是要政治改良還是要回轉頭來、非全體國民好不可。現在我們中國政治不良、實在國民的程度太低。而政治腐敗、又不能振與教育、使國民的程度抬高。談到這裡來了、簡直沒有辦法了。所以我們現在想從底下着手、使國民略略有點覺悟。

有位女學生就說、只要主掌改權的能得好人、事情豈不好辦了麼？我那位朋友說、『還是不行的』。女學生說、『什麼不行呢？只要這個人是好人、安心想作好事、豈有作不好的麼』

我那好朋友對於幾句話、也解釋了好多、他大概也是要自己發表的。我聽了這位女學生的話、就很有感觸。這幾位女學生、自己是好人、自己心地純潔、熱心愛國、本自己的天良、想作好事、深惡痛恨那般誤國的壞人、自己覺悟得我如果到了他們那樣地位、一定是本我的良心發現的。只要有良心、想作好事、那裏有作不好的呢？這幾位女學生、心地純潔、實在是可愛可敬、不過是思想簡單了一點。我看現在一般的可愛可敬的、心地純潔的、男女青年的好國民、陷在這種思想簡單的必很多。所以就想寫點東西出來、與這些可愛可敬的好國民商量一商量。

我以爲一個人的智識是有限的、就是道德可以完全、智識是絕對不能完全。智識旣然絕對不能完全、他本他的良心來批評說『這是好的』、未必眞好。依他一個人的意思做去、就不免有危險了。他本來是本他的良心去做的、及至作成的結果呢、就不免與這良心的希望反對我們往往受朋友的委託去辦一樁事、本來想爲朋友爲他做好的、往往有作壞了、反害朋友。這不是我們的良心不好、是我們智識不足、看不到的緣故。個人間的私事、尙且如是、何況因緣複雜的國事呢？

我們讀歷史、看見李完用與三桂賣國、就駡他們。但是李完用與三柱是不是昧着良心去賣國的、這還是個疑問。我想李完用未必不是想把朝鮮弄好、無奈他智識不足錯了路子。他以爲日本是與他最接近的一個强國、只要靠得着他、大槪就可安然了。並且因日本又善於甘言欺騙、他以爲靠了日本、朝鮮就可以强了。就入了日本的彀中。及至覺悟了、想跳出來、已經來不及了。所以得了那樣的結果。吳三桂也未必不是一樣的。他也未必不是想恢復明室。他以爲明室的禍害、就是李自成。他以爲只要把李自成鏟除了、明室就可以恢復了。他就走錯了路、借了滿州兵。所以得了那樣的結果。這都未必是他們的良心壞、未必不是因爲他們的智識不足、看不到使然的。（未完）

社會哲學與政治哲學（杜威博士講演）（伏廬筆記）（八次）

試看十七十八世紀英法底大革命、其中便有區別。英國一千六百八十八年底革命、是政治革命、法國一千七百八十九年底革命、不但是政治革命、而是社會革命。因爲他能把封建時代傳下來底遺跡、各人有各人的名分底制度、一起打破。正如亨利梅恩所說的話、人類到一個時代、自能把階級制度打破、而代以個人自由商定的契約時代。

這種變遷的結果所發生的新政治哲學、！個人主義、其中心觀念、就是以個人的自由意志去結合、去做自己要做的事、用不著政府或法律的干涉。政府的權力愈小愈好、只要於各人訂了契約偶有違背的時候、略爲他們料理。總之此派大意、係重視經濟、以經濟學的道理、應用到政治上去。經濟組織、此政治自身、還要重要。一切政治的問題、都用經濟的原理來解決。

我們再回過頭去看看二千多年前拍拉圖（Plato）的政治哲學、做個比較。拍拉圖的學說、可謂最高最完全的講『分位』的政治學說。他說、社會不可沒有分位。社會的安寗、全賴各階級的人各有他的本分、各司他的事業。這纔是理想最高的社會。

拍拉圖並非頑固守舊的人。他對于當時希臘、只有一小部分是公民、而大多數都是奴隸的社會、並不滿意、以爲這種制度、非但不能維持安寗、還可引起紛亂。所以他的哲學、要找出一個合理的標準、照社會的需要、定幾種不可少的階級。

拍拉圖研究社會的需要、應有三大階級。

第一、是統治者的階級。人類不能不有合乎理性、合乎經驗的統治者、否則便要紛亂。但這根據學理經驗的統治者、只有哲學家可以當之。所以只有哲學家可以做君主、因爲只有他有最高的學問知識、配做支配全社會的指揮者、統治者、這是他的理想國家第一級。

第二、是執行法律者和兵的階級。聖人賢人立了法律、不能無執行的人。國有外患、不能無防禦的人。故需要一種勇敢的人、爲聖賢執行法律並防禦外患。這是國民兵。在他的理想國中占第二級。

第三、是生產的勞動的階級。此級以物產供給大家、應生計的需要。此三種階級、倘能各盡其職、互相扶助、天下便安寗了。

拍拉圖的理想計畫、其與衆不同的地方、在乎有一種教育制度的供獻。他以爲三種階級當中、人的生在那一級、是偶然的、所以應該用教育的制度、使人人都受教育、以教育的程度、定名分的標準、其聰明睿智者爲統治級、立法級、最高級。有勇敢能保護國家、執行法律者當國民兵、爲中級。只能供給物產、別無其他長處者、爲民、爲下級。

拍拉圖的計畫、完全是個理想的烏托邦、但是狠可以拿來做個討論的基礎、因爲哲學史上他是第一個可以代表主張分位的學說的人。以現在的眼光看來、他一個國家社會主義的哲學家、因爲他的種種計畫、都用國家少數人的權力、去支配各部分的需要。他對於一切人生日用的經濟生活、需要和欲望、都取不信仰、瞧不起的態度。以爲這種需要和欲望、只配壓下去政治的支配、不配在社會上占重要的位置。（未完）

江左書林廉價部

本書林創設棋盤街五十餘年連年積存書籍五花八門既多且備茲擇其稍有損漬者照原價特別從廉出售其陳列各種經史子集及詩文小說醫卜星相木板新舊等書名目繁多不及細載逐日更換聽憑選擇購者注意

附新出版部
初唐四傑文集　定價一元
原印白香山詩集　定價四元
張三丰全集　定價二元
全圖歷代神仙史　定價二元
石印大字本陸象山全集　定價八角
岳忠武王集　定價二元
殿本初學記　定價二元
諸葛武侯全集　定價二元
返魂香詩集　定價一元
黃帝甲乙經　定價二角
李惺菴著證治彙補　定價一元
朱丹溪著脈因證治　定價八角
龍柏著古方考脈藥聯珠合刻　定價六角
張仲景傷寒百證歌　許叔微著註解

譙北楊塵因先生著　社會小說

儒林新史出版

儒林外史一書•在吾國白話小說中•價値不在水儕下•外史寫明朝士人之卑鄙•百世而後•讀之猶有餘臭•不謂近代文人之無恥•更有每況愈下者•譙北楊塵因先生善作小說•久己馳名•本其見聞•而有新史之作•根據事實•加以渲染•用筆深刻入微•淋漓盡致•有知出版界之罪惡•不知無恥文人之黑幕者•一讀此書•必能詳悉無遺•初二集每集十回•都十五萬言•定價一元•另印樣張•函索即寄•封面但杜宇先生繪•張丹斧先生書•

△本書撮要▽

◉時髦留學生◉三十六鐘離婚◉雪花粉之美術家◉會場大博士◉老學究辦小學◉投稿之祕法◉女學生之交際法◉廣告之文學家◉敎員認白字◉家庭革命◉評劇家不聽戲◉大衣老爺◉大文豪做黑幕書◉（影戲）（跑冰）之結合◉風雨表之天文博士◉婕太太之女學生◉抄襲家辦報◉博士之狗◉寒暑表之衞生家◉文壇之票友◉女學生熱心結黨◉函授學校◉圈點大文家◉公司學校◉假棺材裝死人◉預約券◉男女新劇家◉文字奴隸◉名士迷女伶◉社會大家娶婕太太◉鼈脚新聞記者◉枕畔日記簿◉做小說新法◉不識字大文豪◉字典之古文派◉文人之官僚派◉衵底之新情書◉裸體之大畫◉閨閣偵探◉舊家庭與人物◉小說家吃耳光◉假鑽石與美人◉醫院之情愛◉寄信新法

門售七折•外埠郵票作九五折算•寄費加一•附告　商業實用全書印有樣張函索即寄

新民圖書館　總發行所上海麥家圈交通路　本外埠各大書坊均有代售

鴛鴦牌香烟出世廣告

本公司特選佳葉
新製鴛鴦牌香烟
氣味芬芳
裝潢華美
足爲鴛鴦生色
但願天下有情人
都吸此烟
此烟分二十枝包　十枝包　兩種
二十枝包圖樣如左

中國南洋兄弟烟草股份有限公司敬啓

蔣永亮牙醫生

時間　上午十時至十二時　逾時不候　星期休息
醫例　門診　出門診
電話中央四七零四
診所　上海法租界

隱製肝胃氣痛新藥

統治男女　受寒之痛　腸蟲之痛　鬱火之痛　結痞之痛　宿食之痛　胸脘之痛

製售所　上海老垃圾橋北首和濟里第一石庫門內　外埠函購原班回件

每瓶一元

肝胃氣痛專藥　徐隱熊謹佈

兜安氏秘製保腎丸

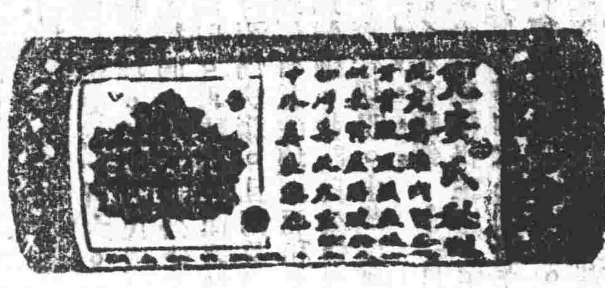

圖寓一婦勤於綉花以致腰痛之意

婦女亦有腎病

婦女之病 不外中情鬱結 氣血不和 致有經水不調 赤白帶下 腰背酸痛 子宮寒冷 久不受孕 易於小產 頭痛 肝氣 胃呆 神經病等 溯其病源 大都由於腎弱而來 服兜安氏祕製保腎丸 大有奇效

年老人步履維艱

年愈高 腎愈弱 腎弱 則血內尿酸 不能隨小便輸出 蓄於筋骨節骱之間 由是風濕麻木 手足僵硬 步履不快 動輒引痛之患 日漸生矣 所以年老者之筋骨節骱 每多僵硬不舒 患有風濕症者爲尤甚 兜安氏秘製保腎丸 乃絕對治腎經驗良藥 功能助腎融化尿酸 由小便而排洩之 令人康健 舒筋骨 活血脈 凡年老者 以及腎弱之人 咸宜常服此丸 藉以保腎却病可也

專醫

主治列左

背脊疼痛 經年頭痛 易於小產
腰穴酸痛 膀胱發炎 小便渣滓
骨節酸痛 水蠱腫脹 小便頻數
酒風脚痛 腎骨筋痛 夜多小便
風溼癱瘓 小孩遺尿 沙淋石淋
四肢虛腫 婦人白帶 小便帶血
眼簾浮腫 月經不調 小便停住

每瓶洋一元四角 每打十四元

各埠大藥房均有出售

上海北京路十五號兜安西藥公司啓

DOAN'S Backache Kidney **PILLS**

司令牌香烟

烟枝頂大

佛及尼挨烟葉所造

煙枝特別改良放大以應時需

不僅烟枝頂大烟料亦最上品

每聽五十枝

倫敦惠斯民烟公司

針科妙手

慨自雷公歿針經失傳而世之號稱針科者類多補瀉不知經穴莫辨即有一二稍習其術而又多瑕不掩瑜亦安望其手到病除起沉疴於指顧間哉茲有新閘仁濟里傅春波先生醫學既精針法尤妙往往有方藥所不能治之病而一經針刺亦能起死回生洵針科中之首屈一指也先生兼擅小兒急慢驚風等症

介紹人 朱葆三 李悅生 李子川 楊叔英 周仰山 何立卿 同啓

請用愛國布

上海愛國工社 商標 雙星 盛記

本社推銷各埠 招請營業 專接定貨 仿造外貨 本社設在英租界交通路

中華眼鏡公司

農商部註冊 優等獎勵

中國明明眼鏡公司

克羅克司科學鏡片

總發行所 上海英大馬路新巡捕房對門

本埠支店 英大馬路拋球場口

分公司 蕪湖長街將家巷上首

價廉物美的

嬰孩牌香煙

上海大昌公司總發行

中華銀行廣告 … 董事 … 同啓

感謝良醫張冠安 … 西醫張宗安鎭江路懷仁先生 … 弱之症 其經診治霍然而愈 特此致謝並以介紹 … 胡樸安具

各界聯合會消息

全國

▲致三國公使電　北京英法意國公使鑒。美上院通過保留德約一五六。一五七。一五八。三條。維持公理。我國人民感佩無限。貴國夙主公道。當表贊同。敢請貴公使電請貴國政府國會一致主張保留。再駐閩日領署警官指揮日人毆擊學商軍警。死傷枕籍。且傷及美僑。併調軍艦鳴砲示威。顯係有意破壞東亞和平。貴國夙重人道。當然厭惡强權。並請貴公使電請貴國政府一致主張正誼。無任切盼。中華民國全界各界聯合會叩。

▲調查科會議錄　十一月念八日調查科開第四次會議。由劉清揚主席。王箕華記錄。首由主席報告王箕華君前次赴閩調查。成績頗佳。閩地各界聯合會籌備會亦已成立。大會不久觀成。請王君繕寫詳細報告書。交文書股。又由宋濤郭源會二君報告。調查上海各界聯合會各團體。因人地生疎頗碍進行。須於明日方能完全查畢。主席推郭維海君繕寫詳細報告書。交文書股。又由主席報告文書科交來當調查之事五件。(一)評議部議決調查日貨冒牌案。交本股調查。本股同人應如何入手。請公決。郭維海君提議宜置日貨調查表。分別寫明原有商標及冒充牌號。主席云。最好先與上海學生會調查科接洽。後經公推王箕華君担任此事。(二)調查上海商界聯合會組織情形及其辦法章程。以便推及各省。衆議先由總會入手。公決推郭維海君担任。並公舉宋濤郭源曾兩君輔助。(三)調查全國縣名。(四)調查全國郵政局櫃所在地。(五)調查全國高等小學校國民學校之名稱地點。公推劉清揚熊蘊華兩女士担任。

本埠新聞

◎全國各界聯合會赴閩代表翁吉雲報告書

十一月十六日福州之事。不獨閩人之所痛心。抑亦全國人之所憤怒。吉雲以此事關係重大。急欲回里調查眞相。適承全國各界聯合會委託。偕同王君者師赴閩。二十日抵福州。即訪全閩學生聯合會及各社團暨報界中人。告以來意。二十二日學生聯合會開歡迎代表會。吉雲與王君先後報告全國各界聯合會組織之宗旨。及滬上人士對於此次日人殺害學生之激昂。並希望閩中各社團速起集合。以謀自救。翌日(二十三號)日艦二艘。進駛至大橋下。鳴砲十八響示威。各界非常憤激。遂在省議會開各團體代表會議。到者三十六團。男女賓計二千餘人。省議會議長林翰主席。吉雲與王君以次演說。討論對日交涉辦法。決議致電北政府。將前日國民大會提出之條件。(已見各報)向日本嚴重交涉。一面學生全體仍罷課以待解決。最終議及組織全閩各界聯合會。一致贊成。即時舉出籌備員十八人。男界六人。女界四人。乃定二十四號開第一次籌備會。是日市中紛傳日本水兵登岸。日人台籍提燈游行。晚間中亭街一帶罷市。市民憤恨。情形日緊。當王君者師之到閩也。住在學生聯合會中。二十四早突有警務處督察長顧某。率同警察多人。偵探四名。到會。問誰是上海代表王者師。王君正在早餐。即在席上自承。顧乃向學生會總幹事謝翔高君云。刻奉督軍命令。以日本領事有照會到來。要求將王君槍斃。督軍恐日人不利於王。特派某等前來保護王君出境。(按此數語照顧口中所說不知所謂)遂不待王君餐畢。即喝令警察將王君行李携出。勒逼即行。時門外武裝警察密佈。如臨大敵。王君遂不得不行。吉雲適同各團體代表在某處商議辦法。及得此耗。即同學生聯合會新民社救火會代表陳君鄭君林君等。雇船至馬江。專候王君。至二十四早始見水警小輪押送王君登船。彼此相見。至此事發生。李厚基對於交涉。一味敷衍。毫不負責。且狥日人之請。干涉學生開會。禁止羣衆行動。學生會中日夜派有警察駐紮。不知是何居心。嗚呼閩人既受日人之殘害。又遭李厚基之壓迫。痛上加痛。苦不勝言。此後交涉。結果如何。不特為福建安危所關。乃中國民國存亡所係。望我同胞及早自覺悟。以亟圖自決耳。

◎再看北京外部之復電

上海各界聯合會昨抄示北京外交部對閩事之復電云。(銜略)日人槍傷學生巡警案電悉。已向日使口頭交涉三次。並正式提出嚴重抗議。尚未得覆。希靜候解決。外交部沁。

◎福建學生會開會通告

▲今日下午二時在省教育會開會

旅滬福建學生會開會通告云。日兵登陸。擒拿學生。且强制入城。恣其所為。閩督不負責任。居民大起恐慌。福建危亡在此一髮。夫日人蠻橫特强。目無中國久矣。今乃先試其鋒於福建。則福建交涉之勝負。實關係全國之存亡。及東亞之和平也。吾人背鄉離井。負笈千里。國家苟有一夕之安。吾人自必安心向學。今茲乃家鄉危亡在即。五內焚如。焉復有心靜讀。內窺政府畏懦無能。外察日人野心不已。閩事發生。已有半月。結果如何。渺茫莫知。此吾人所以痛心疾首者也。爰定本星期六(二十九日)下午二時。在西門江蘇教育會大禮堂內開旅滬福建學生會。聯絡本省在滬同學為一大團體。藉喚國人共同努力救亡。想我同鄉同學諸君熱心國事。關顧桑梓。定能撥冗準時到會。國家前途有厚望焉。旅滬福建學生林和成等公啟。十一月二十八日。

◎三學生會痛憤閩事

四川湖南甘肅三省學生會為閩事電京云。北京國務院暨外交部公鑒。日人無理槍斃閩省學生。復派艦入閩。遣兵登陸。有意挑釁。蔑視我國。至於此極。人心浮動。羣情憤激。務望向日政府嚴重交涉以重國權而伸公理。四川旅蘇學生會湖南旅滬學生會甘肅旅滬學生會同叩

◎十月份進口日貨表

字林報云。茲據十月份海關貿易報告。將日貨輸入上海數額及日英兩國貨物輸入上海數額。列兩表如下。

上海進口之日貨

物名	十月份數額	九月份數額
燃料木	一三五担	一〇八担
棉紗	、六・三六二担	三・九四五担
紙	一三・六七五担	七・四五〇担
棉疋頭貨	三三〇・四五六件	一六六・七七〇件
傘	六・二二〇把	六・四八〇把
蘇袋	九五七・六九三件	四五五・八六七件
衣服	五三・八七五打	一六・三四二打
火柴	二六一・九〇一捆	二六八・六五八捆

上海進口之英日貨比較

月份	國	疋頭貨	棉織及毛織物	衣服	五金貨	機器以海關銀計價
十月份	英國	七八一・九八四件	七八八・一九三碼	七二・四七一打	五二・四八四担	一六〇・八〇〇兩
	日本	三三〇・四五六件	二四一・七二八碼	五三・八七五打	四・八三九担	二六・七八一兩
九月份	英國	四七五・八八四件	二三四・一六〇碼	六八・四七四打	二八・九四三擔	五五・五八五兩
	日本	一六六・七七〇件	二八・三八八碼	一六・三四二打	一八・三六九担	二二・四〇四兩

由上表可見英國各項進口貨均大增。且超過日貨之數甚鉅。殊堪滿意。日貨五金九月份值價一萬八千三百六十九兩。十月份竟跌至四千八百三十九兩。棉毛織物。英貨自九月至十月。幾增至三倍。機器亦然。五金則增約二倍。有一端堪注意者。即十月份日英兩方之進口疋頭貨。其數額合計。幾與一九一四年五月份之進口額相等。該月進口共一・一一六・四六〇疋。本年十月份則為一・一二一・四四〇疋。由此似可見上海市場之吸收。乃可以此數代表之也。又就兩表觀之。華人之抵制運動。在上海方面而論。其力量似已漸減。然日貨進口之數。較之本年五月份。則相去猶遠。惟五月份進口之多。恐係屯買之結果。而非照常貿易之情形。則目下數額。殊堪注意也。至於洋傘衣服及火柴。華人自造之貨漸多。日貨勢將繼續受其打擊。中國舊式之小帽。現又大興。華人自造之絲襪。祇售三元一打。而頗精美之英式呢帽。祇售三四元一頂。至中國火柴。行銷益廣。惟原料則大半購諸日本。近聞廣東發見一森林。其木材極合製造火柴之用。此尤堪注意者也。

◎六公團勗勉省議會

江蘇省教育會等六團體致省議會電云。江蘇省議會鑒。閱報知貴會已將議員公旅費核減。仍照先例辦理。如此急公好義。為末俗下砥柱。同人等曷勝欽遲。再蘇省近年教育實業及各縣行政機關。委靡不振。無可為諱。應請貴會督促行政長官勵精圖治。免落人後。是所企盼。江蘇省教育會上海縣教育會寰球中國學生會中華職業教育社上海基督教聯合會華僑聯合會儉。

◎民黨又弱一個

長沙張百麟君字石麟。辛亥革命貴州起義之首領也。中遭失敗。流離轉徙。癸丑之役。佐同黃公克强與聞密計。自後又同陳英士孫中山孫伯蘭諸公奔走國事。積勞致疾。馴至吐血失眠。日前夭亡。身後蕭條。無以為殮。並遺有八旬老母。十齡孤兒。慘苦之狀。至難筆述云。

◎薩鎮冰過滬入都

薩鎮冰近奉北京政府電召赴京。已於前日由福州附輪來申。下塌麥家圈某旅館。預備即日乘車往甯。轉循津浦鐵路北上。聞薩氏對于新內閣之海軍總長。已願為担任。又一訪函云。薩鎮冰於前日抵滬。昨日乘七點五十五分頭班快車北上。本埠軍警各機關。均派隊在北車站恭送。

◎嚴忱熱追悼會預誌

▲今日受人侮辱。十五年前為何如。

▲人人爭說愛國。眞熱心抵制何在。

嚴忱熱先生為十五年前勸導抵制之著名志士。在彼專制政府之下。而能以堅心毅力對外。卒獲功效。實非易易。鑑今念昔。社會間不能無所感動。下星期一日下午(即陰歷十月初十日)為嚴先生二週年之期。已由寧波旅滬同鄉會張讓三君等發起。在河南路該會事務所內預備開追悼會俾各界得共伸敬慕。有所興起云。

◎烟商反對陳樹藩勒捐

民國路集益西烟公會。昨日邀集同業特開緊急會議。因接陝西同業來電。被軍隊勒捐扣留貨物。僉以吾業水烟。政府作為消耗品。捐費已重重疊疊。再加此項勒捐。萬難承認。公衆決致電請陳樹藩懸乞免捐。未悉能否有效也。

◎運銷南洋商品之好機

美政府撥放運艦十餘艘改為商船。交由花旗輪船公司經營航運。另闢南洋各埠航線。上海該公司頃接外洋來電。知此項船隻業均由美先後啓行來華。首批已抵香港。於出月三號前即可抵滬。令即籌備一切。該公司大班强司東氏得電後。連日籌訂航行兩洋各島埠及核定班期運費。現擬十二月四號為由滬出發第一艘班期。嗣後額定十天放輪一艘。所訂水脚亦較他公司稍廉。經辦南洋貨品各公司正嫌貨多船少。得此好消息。前往預訂噸位者頗不乏人。此實獲暢運南洋商貨之機會也。

◎禁止現銀出口之決議

本埠現銀缺乏。洋厘驟漲至七錢六分以上。曾經南北市錢業公會及銀行公會暨南北商會等電呈北京農商財政等部。請令江甯造幣廠趕製國幣。以期流通市面。茲各商業僉以現屆冬令。各處鄉農俱以花米布疋易取現洋。用途日繁。現近今市情凋敝。出口各貨頓形呆滯。以致銀根奇緊。各省俱以在滬裝取大批現洋出口為接濟之需。故所存槪為金磅金條等。危險情狀實已難免。爰由商會邀集各商董及錢業公會會長與各銀行行長等到會討論維持市面方法。決以禁阻現洋出口為前提云。

◎棉市有跌價趨勢

中美新聞社譯美盛公司一星期棉市報告云。上星期間。棉市無根本變動。今日收盤時。價值與上星期收盤價相彷。上星期後星期內一度之陡漲。乃中等美棉漲價之結果。惟要求方面不克吸收。目下市價平穩。但情形仍不一定。殊難預料。就大勢觀察。覺有跌價之趨勢。紡織人方面。仍不願買進。銀價畧高之後。彼等益持保守態度。約世界銀市一日不定。彼等即一日遷延觀望。轉瞬中國新年。棉戶之態度如何。誠不易料。總之吾人仍信棉價有跌落傾向也。利物浦市價。中等美棉二月份交貨者二十一。三十三便士。紐約市價三月份交貨者。常二元一角五分。孟買市價五百四十羅比。

◎意國飛機參觀記

意國詩人彙飛行家鄧倫布(譯音)發起飛渡歐亞。實為空前未有之偉舉。所乘飛機兩架。頃已陳列黃浦灘北京路口草地新搭蘆蓬中。蘆蓬內容積甚大。門設南邊。上懸白布墨書(安迪多飛機)五字。門外前面兩邊放有長木箱兩只。係藏置飛機之用者。蓬之四邊貼有展覽飛機之告白甚多。展覽期則為二十八二十九兩天。昨日中外人士往觀者甚夥。巡捕在場照料。亦極和藹。飛機設場中。四圍以繩圍繞。第一二九七一號祇坐駕駛者一人。第一三一二等除駕駛者外尚可再坐一人。兩翼則放於傍邊以供衆覽。兩機之發動機為狀異於尋常。全部放於機外。彼此有意法兩國男女數人入圈內參觀。有一意人逐一試驗。詳細說明。各機關安置於露宿帳蓬。表示曠野飛行之實狀。各種設置極滿人意。而於表揚飛機內外之形狀。甚為盡致。意人此舉。實屬啓吾人對於飛行無限之興味。而有利於亞洲飛行事業者。尤不少也。

◎調查戶口之進行

▲上海縣沈知事訂十二月一日午後二時。邀集調查戶口各委員開談話會。面商調查戶口及學齡兒童諸問題。昨已通函各員一體知照。請屆時蒞署預議矣。

▲又縣公署昨通函各市鄉經董函云。敬啓者。查調查戶口一事。前奉省公署頒發簡章六條。並由敝署擬就辦法四條。業經抄奉函請貴經董蒞署會議一切。嗣於本月十五日經各市鄉經董議決調查經費及調查開始日期兩項。並於是日在縣署附設調查戶口委員會籌議進行。正核辦間。又奉省公署令發調查戶口簡章說明及牌册式樣到縣。除將正草各册及門牌等一俟刊印齊備發交委員選送貴處會同辦理。為此函請貴經董煩為担任茲市鄉主任調查員茲將委任狀一紙連同議決案暨省頒簡章說明並擬定草册門牌各式調查須知調查戶口委員會辦事細則名單一併函送。敬希查照。會同委員妥慎辦理。並請查照辦事細則第四條。先將各圖分任調查委員名單。尅日開送。以憑委任而利進行。

▲又縣公署於本月十五日開各市鄉經董談話會議決辦法兩條。茲補錄於後。(一)議決調查戶口經費由縣市鄉公同担負。調查正草册及門牌印刷等費與委員會各項公費由縣地方經費担任。各圖調查費及膳費飯食筆墨茶水等項由各市鄉自行在市鄉地方費內籌給之。(二)議決調查開始日期定民國八年十二月十五日。以二十日為限。如遇風雨得展限十日。

◎麵粉價格步漲之推測

麵粉銷場。向以天津廣東福建等埠為大宗。自閩省日僑殺傷學生以來。該處市面恐慌。恐遭不測。致函滬地分號暫緩裝運。故銷路稍呆。市價亦平定。不意某國人忽大批搜辦現貨期貨。近兩星期內約有四十餘萬。因而市價步步增漲。據該業中人云。此會某國人抬高價格收買。實為預備軍糧之用。惟現在各埠來貨尚旺。麵粉價格如此之漲。從來所未有云。

◎又一投機失敗自殺者

南市某公司賬房劉玉生。近來亦受投機事業之影響。虧耗二萬餘金。力不能支。前晚乘各同事熟睡之時。即吞服紅頭自來火自盡。適被學徒察覺。知照經理立送醫院醫治。不知尚能保全性命否也。

◎北城聯合會明日成立

北城工商聯合會。前星期議決本月三十日(夏歷初九)下午一時在老北門內薩珠弄本事務所開成立大會。會員已達五百人。開會秩序如下。(一)振鈴開會　(二)奏樂　(三)主席報告開會宗旨　(四)讀開會詞　(五)來賓演說　(六)答詞　(七)奏樂　(八)茶點散會

◎第一玻璃廠成立大會

前日下午二時。中華愛國實業團第一玻璃廠。在天通庵路廠中開成立特別大會。到會者三十餘人。公推徐春榮君為臨時主席。發表今日開會理由。次王漢强君報告籌備及經過情形。現按月開支幾至一千餘元。較前預算之數不合者甚多。公衆討論甚久。將前主任金君改舉為督察員。每年給俸金二百四十元。另舉王漢强為經理人。王君因事拒卻。經公衆再三勸告。始允暫為担任。王君即發表意見。並推舉沈培卿君為副經理駐廠辦事。又議廠已成立。將籌備員名義取消。並定十二日即星期三在東亞酒樓開會。選舉董事及監察。並定股單式樣。

◎棉業會排斥不孝子

中國棉業聯合會。因據該業各團體報告。舊歷十月初五日。報載穆氏親族宣告與穆再鈺(即少芹)穆曹氏脫離親族關係並斷絕往來一則。應請提議對付方法云云。昨日該會常會將各議案議決後。即由會長報告前情。旋由各該會員提議。以穆少芹為本業一份子。今因縱妻虐姑。釀成人倫大變。逃其違背人道。實已喪失人格。穆氏親族業經主持公論。宣告脫離。事實昭著。自應與衆共棄。以端風化而肅綱常等情。討論好久。咸以穆少芹之行為。雖與商業中無甚關係。究屬大背人道主義。於商人資格亦有墮落。為特聲明種種理由。即日宣告除名出會。所有會中前給穆少芹之會證。即行撤銷。不生效力。衆皆贊成一致通過。

◎江淮同鄉援救女生

江淮旅滬同鄉會昨發通告云。謹啓者。本會頃接阜甯縣郭知事咨請協助黑省女子教養院本屬女生回籍一事。事關善舉。應請同鄉諸公於舊歷十月初九日(即星期日)下午二時至英界平橋路張[illegible]對面清淨寺磋商辦法。屆期務請駕臨為盼。江淮旅滬同鄉會謹啓。(按此事會載本報)

◎織襪公會選舉職員

本埠華商織襪公會。前日在泗涇路事務所開董事會複選正副會長。並推舉各部辦事員。複選結果以謝渭清得最多數當選為正會長。吳慎之為副會長。並推定唐榮禮蔡澤三胡滋畹胡仁甫為調查員。鄭少峰為文牘員。尹雀林方鼎泉為庶務員。吳慎之何秋士為交際員。其經濟事務由正會長謝渭清兼任。

▲議決案　一本會辦事地點議決暫假泗涇路工商研究會分辦事處租用之。一規定收據圖章格式。一議決選定董事廠名。一公決調查本埠同業有未加入以便勸告入會。請調查員胡仁甫君前往各處詳加查詢。一修正辦事細則下期再議。一董事會會議時期規定每星期六午舉行。一公決函致各埠襪廠入會代表請其代表本會就地聯絡各同業襪廠事會議決。

▲通告函　逕啓者。本會於上星期六日第二次董事會議決。因成立伊始。進行手續繁多。所有會期暫定每星期六日開會一次。茲特寸函奉達。務請於會期撥冗惠臨。是為至禱。

◎勞工同盟會之簡章

近有人在法租界愷自邇路創設世界勞工同盟會。並推舉代表。聯合香港新加坡暹邏等處華僑工黨。協同進行。茲錄其所訂簡章於下。(一)本會特求定業上與技術上互相增進。專徵集勞工同志研究進行方法。以應世界之趨勢。而維人類之安甯。實名為世界勞工同盟會。(二)本會員專限於有生產能力者為合格。凡不勞而獲。或名為生利而實分利者。則拒絕其入會而免混淆。(三)本會一切規程。悉採平等主義。但必須遵守共同所定之信約。(信約另定之)(四)本會為防護資本集中之手段。以維持經濟之平均。但必須出於平和。切戒暴動。(五)本會實行大同主義。無種族之區別。無疆域之界限。凡合本簡章第二項所規定之資格者。皆得為本會會員。但必須二人以上之介紹。(六)本會會員有享受本會互助之權利。(九)本會會員有捐助本會會費之義務。(十)本會會費概由本會會員自行捐助。不另募私家款項。以保勞工獨立之精神。(十一)本會納費捐。分左之兩種。『甲』月捐。就各會員每月所得工資五十分之一捐出之。『乙』年捐。就各會員全年所得工資百分之一捐出之。(十二)本會所有捐項。除維持本會經常費外。其餘則興辦左之事業。(未完)

◎飭造第十師花名清冊

浙省盧督軍以現奉明令裁兵。所有第十師各旅團營兵額。有無空缺。應先調查核辦。聞于前日分令第十九二十兩旅長暨砲兵工程輜重各團營長官。迅將各該營官佐目兵夫役人等花名清冊。詳細查造一份。送候核奪。

◎華捕受賄敗露續誌

大陸報云。虹口華捕受賄案於星期四日續審。兩造律師已辯論終結。雖尚未宣告何日頒布堂諭。被告律師根據中國刑律代為辯護。以為此案不能成立。原告律師。於綜述案由時。曾言及煙膏店十六家預備於此案敗露時每家捐款百元。為華捕延請律師辯護云。

◎竹匠要求增加工資

本埠竹匠業工人。要求作主增加工資。同盟罷工已經多日。茲聞該幫工人。要求每工洋一元須加四角。前日有作主四五十人假閘北恒豐路浙甯幫水木公所開會討論。經衆議決。加洋一角。不識工人等能否允洽也。

◎南市米店催緝盜匪

南市馬路橋開泰米店被盜一案。自發生以來已有多日。尚未破獲。該店主朱錫林於前日又投淞滬警察廳呈訴。略謂本店開設已久。舊歷九月念九日適逢月終。各夥友在外收取貨銀到店結束。所以鈔票現洋均置賬檯桌上。不料上燈時門外忽來匪徒三名。皆口操北音。各執手槍兇器。擁入店堂。嚇禁聲張。商等見來勢兇惡。不敢與較。當被擄去賬桌上鈔票洋三百元現洋一百十五元小洋

專門治　書給義亥丸

感謝奚崇山醫士聖手

余患下疳腫爛月餘苦不能言賜名藥房丹丸服之不但無效反覺骨痛遍身……對面保春堂奚崇山醫生包治一星期竟然獲愈足見先生毒門妙手也特此登報鳴謝

三百角。始揚長而去。當時雖報崗警。已追捕無蹤。立報一區一分所。迄今仍無影響。爲此情急開單來案請求追緝。徐廳長據呈後。昨已令飭偵緝隊派探上緊查拿。並通令各警區所長警一體協緝。務獲贓匪解案究懲。

◎汽車殺人祇要撫恤

▲住公共租界甯波路二七六號之陳世華。因於本月九號在靜安寺路麥邊花園附近開駛六十七號汽車。欲圖超出前面胡爾君胡蔭庵弟兄所開之四百另八號汽車。致將一五七號洋房之竹笆撞倒。並將水門汀上行人茅山道士陳杏福撞跌受傷。由捕送請紅十字會醫院醫治無效身死。將尸舁送虹口驗尸所報請公廨中西官驗明代爲棺殮。昨晨十時由管理汽車事宜之捕頭開立濮爾。傳同見證胡爾君等及死者之師兄王仲山將陳傳案請訊。先由捕房代表牛門律師陳述案情。繼據一千三百三十九號華捕稟稱。本月九號上差走靜安寺路。至下午三點四十五分由東往西。行經華棧路北。見六十七號汽車與四百另八號汽車並行迎面而來。該處馬路稍狹。且有曲折。四百另八號車將與六十七號車相碰。致六十七號司機人急將機輪旋轉。車頭往左側覷看後面。其車遂駛至水門汀街沿。將一百五十七號之竹笆撞翻。並將一茅山道士撞傷倒地。由我上前抄錄車照號碼。將受傷之道士送紅十字會醫院救治。查四百另八號開車人。不應在小轉灣之時車往右側加速開行。六十七號司機人亦不應側首後望。致肇此禍云。又據見證胡爾君投稱。是日與兄同坐四百另八號汽車。由我司機開左手車。被告之車並未並行。追車過麥邊花園。驟聞後面人聲不絕於耳。我但聞後面放喇叭。我不以爲意。後來接得被告來信。始知被告之車照係六十七號。且已撞斃一道士云云。又據胡蔭庵上堂稟訴一過。並據死者師兄道士王仲山投稱死者係伊師弟。是日在靜安寺路旁行走。猝遭被告汽車撞斃。其原籍山西家中尚有老母。要求伸雪。旋由被告代表律師向以上各人盤詰之下。即令被告陳世華至案詰據供稱。向在某報館爲繙譯。所開汽車。係向龍飛公司租來。是日因有急事。欲超出前面四百另八號車之前。因迭被攔阻。致肇此禍。當即將受傷人扶置車上送紅十字會醫治。担任醫藥等費。不時至院看視云。並經捕房律師被告律師略爲辯論。奉陸襄讞與英包副領事會商。判陳撫恤尸屬洋五十元完案。

▲老嫗沈王氏。因於本月二十五號雇乘戴三之黃包車至虹口觀成家借貸銀洋。途經北四川路天潼路轉角。突被三井洋行大班日人所乘二百四十七號汽車撞倒碾傷。經一千一百七十七號巡街捕查見。抄錄號碼及司機人姓名。將受傷人送院醫治。據情回稟捕頭。豈知該氏受傷太重。醫治無效。延至昨晨因傷身死。知照捕房派探將尸舁入驗尸所。傳同尸兄王全業尸母沈阿鳳司機人李友生黃包車夫戴三。稟請公廨中西官於午後蒞所驗明。塡寫尸格升座公位。命將一干人證帶案訊供。判着尸屬具結領尸棺殮。聽候商車主從優撫恤。

◎法租界聯合會將成立

法租界商業聯合會。定於十二月一日下午一時假座共舞臺開成立大會。其秩序如下。一振鈴開會。二奏樂。三全體會員向國旗行三鞠躬禮。四奏國樂。五主席報告宗旨宣讀宣言。六來賓演說。七主席答詞。八奏樂。九茶點。十攝影茶會。

◎江灣鎮擒獲盜匪

寶邑江灣鎮秀經橋梁家花園。前晚十時突來盜匪五人。破門而入。欲圖行刦。當由園丁陳錫生於睡夢中驚醒。大聲呼救。適六區一分所長警巡經該處。聞聲趕來。該匪等未携一物而逸。追獲盜犯王錫友一名。抄出火把證物。解所後經米署員研訊之下。供認由李某爲首等情。昨解司法科押候補提在逃同黨再行核辦。

◎仁康錢莊又擱淺

近日銀根奇緊。協源等錢莊相繼倒閉後。昨又有法租界北新街開設多年之仁康錢莊擱淺之說。查該店開設已十餘年。平日牌面甚好。有謂因買羅卜以致周轉不靈者。聞外間虧面十餘萬。尚不知如何了結也。

◎王旅長明日赴浙

第十師十九旅旅長王賓。奉令移駐浙屬寶台等處。因無便輪。尙未離滬。玆值超武兵輪來滬。除運送三十八團第二營全營官兵外。尙有艙間餘多。是以飭將旅司令部員司及機關槍連全連官兵。親自督領附搭該輪。一併開差。准於本月三十日午後開差赴浙。又三十八團機關槍連。有軍馬三十餘匹。因超武兵輪並無牲口艙間。未便裝運。現由該旅長艾憲章。擬將馬匹裝載南站牲口車二輛。定於昨晚夜車親自押送赴杭。再由旱路繞道前往甯台防地。

◎神州醫院明日開幕

南市老太平弄口神州醫院。自組織以來。內容完備。訂定三十日午後二時(即陰歷十月初九日)開幕。會長李平書君等預請本埠行政軍警並商學各界參觀。昨特函致第一區警署。以中華路及太平弄等處車輛必形擁擠。請趙署長屆時撥警察照料一切。

◎洋涇鎮警員布告防匪辦法

浦東洋涇鎮淞滬警察三區二分駐所警佐王簡文昨發布告云。爲佈告事。照得每屆冬令。均經添派巡警加班巡邏。歷經辦理在案。刻值冬防已屆。自應添加巡警分投梭巡。以期消息靈通。盜賊斂跡。本分署自即日起。每路巡邏增添數班。陸續出發。分投環防。凡各茶館一概不准招賭容留匪人。違則拘案究懲。勒令閉歇。至於本地莊農夜間遇有三五成羣形跡可疑者。隨時見警。即行確切盤查。遇有盜匪。一概鳴鑼告警。切勿鳴槍求救。特恐各路巡警一聞槍聲。疑盜拒捕。兜圍轟擊。誤傷人命。關係匪輕。夜間行路遇警盤查。須知爲保衛公安起見。應即從容答對。不可故意抗違。致於未便。以上情形。仰各路鄉民切記熟守。庶不致妄生誤會也。此佈。

◎革警遞解回籍

已革巡警薛殿英逗留滬濱。糾合高洪安畢培義等在西門明月樓搶取會檯上洋元。由警拘送警廳發科訊實。判令發往犯事地方游行示衆。並出示報告在案。玆查該犯等當時在該茶樓搶取會檯上洋元之時。與會中人大起衝突。互相毆打。該茶樓門外之崗警竟僞作不知。並不前去干涉。時適警廳司法科長乘坐包車經過。目覩情形。喝令該警立發警笛。召集隣崗入內。拘獲十二名。解區之後。除無關係者一併開釋外。其薛高畢三犯。則獲送警廳訊判游行示衆招告。昨日游行已畢。中送警廳。奉飭分別收押。聽候備文遞解天津靜海等縣原籍。

◎革警滋擾浦東

浦東陸家嘴一帶。近有一種革警三五成羣。口操天津音。向各茶館藉端勒索。甚至攔路搜查行人。乘間攫竊。昨經王區署長會永奎訪悉。傳諭各長警留心查察。是否係各區革警。抑或流氓冒充。務須嚴拿究辦。以保地方治安。

◎南帮米船夥求增工資續記

甯帮米船夥友要求船主增加工資。已誌昨報。昨日該帮船夥邀集同人等。仍在新民樓聚議增加薪水方法。咸以吾輩披星戴月。受盡勞苦。備歷危險。乃工資微薄。不敷開消。不得不懇求增加。現傳單已發。在上海各船均已得悉。惟開往內地及在途中之船。一時難達。須候求船到埠。再行一一通知。今先議決各船夥自向本船主懇求增加。查各船主近亦曾向承裝之行。加過水脚。並減讓升合。如各船主今仍置吾輩之要求於不問。則必以決裂對付云。

◎浦東迭有匪徒刦

浦東居家石橋仇家木橋八埭頭一帶。客籍小工雜居。尤爲流氓盜匪出沒之處。故每屆冬令。往往攔刦迭生。據該處鄉民傳述。上月杪有一甯波婦人行經居家石橋附近。適時已旁晚。被匪數人攔住去路。將柴灰滿塗該婦之面。乘間攫去金押髮金戒等物。又本月初五日午後三時許。陶家濬地方有一鄉婦經過。亦遭匪徒攔路刦去金飾數件。該兩婦均畏事。並不報案飭緝。以故該處商民咸懷戒心。查該處爲淞滬警察第六區分所交界之處。離區甚遠。現上海縣警察已在帝勒菴設立派出所。若淞滬警察亦在該處設立派出所。彼此遙爲策應。勤加巡邏。則商民咸可安枕矣。

◎三個墮落朋友

▲保險掮客僞造期票　福安保險公司掮客甬人徐吉生。於本月十七號用欺詐手段私刻該公司圖章。僞造洋五百元之期票。交與僧人滌塵混用。被該公司大班西人查悉。咨照買辦羅卓雲。投由總巡捕房派探周志仁西探(堯克)至馬霍路一三一四號將徐拘獲。抄出前項僞圖章多枚。一併帶入捕房。昨晨解送公堂。先由中西探稟明前情。將假圖章銀票呈案請究。原告延律師到堂略述案情一過。並向羅卓雲詰據聲稱。被告在公司爲掮客。伊付交滌塵之銀票上所蓋圖章。係與我公司行用之圖章不符。實有欺騙行爲等語。繼據僧人滌塵至案證明此項銀票係被告付下。我向該公司領銀被控云。徐吉生供多支吾。李襄讞與英卓副領事核供會商。以被告詐欺取財。罪名成立。判禁錮西牢二年示儆。僞票圖章倂燬。

▲五金跑街夥私收客賬　愛多亞路四六八號德康五金號跑街夥甬人金永年。於本年九月十三號十七號兩次向天潼路某五金號私收客賬銀二百十兩化用。被該號經理康緒湘查悉。報告老闆捕房派探陸根生將金拘獲。於昨解送公堂。康緒湘供訴被告經售出貨付我四明銀行無用支單二紙。被告自己塡寫銀數向我搪塞。到期往收無着。繼向天潼路同業詢問。知已付被告現款。是以控究。金永年供認私收客賬不諱。中西官會判金押西牢六月示儆。

▲書店夥友僞賣書籍　河南路商務印書館發行所夥友揚州人馮紀五。因陸續竊取值洋一百二十元之書籍十四部。消贓與福州路來青閣。得洋浪用。被經管書籍之王餘棠查出。控經捕房派探尤阿根將馮拘獲。吊出原贓。昨晨解廨。王餘棠投案訴明被竊情形請究。馮紀五供我月得辛金洋五元。不敷用度。又受周某之愚。出此下策。求宥。官判馮押西牢三月。書給原告領去。

時評三

●要等候到那一天呢

北京外交部這一次覆電、把「圍毆」二字改做「槍傷」、似乎稍爲有點顧忌。但是「靜候解決」四字、仍舊含着不要人民干涉的意思。果然能有滿意的解決、就勉強把義憤壓住、靜悄悄底等候着、也未爲不可。但是外交部有什麼把握？國民那一個能完全信任這外交部？水兵已登岸了！究竟要等候到那一天呢？（力子）

●汽車下的寃鬼

在馬路中間行走的人、或從馬路旁邊衝出的人、被汽車撞死了、還可以說他「自不小心」。至於坐黃包車的、在水門汀上走路的、無論如何、都沒有法子去防備汽車。死了才眞是寃枉咧！

坐汽車的人、還說因爲要緊的事、想趕過前面的汽車、就橫衝直撞、把人撞死了、還沒有罪名。那沒有錢坐汽車、靠兩隻脚走路的、祇好算是該死罷了！

現在的世界、到那裡去尋找公理人道的神？祇遍地看見金錢和勢力二位魔鬼！唉！（力子）

中國南洋兄弟烟草股分有限公司

香烟一項看似小品然試一考我國因消舶來香烟而斷送金錢於國外者每歲不下七八千萬元不可謂非一大漏卮也本公司蹙然憂之本愛國之精神運用中國資本採辦中國原料雇聘中國工師製爲愛國香烟以言烟味則香醇適口以言裝璜則美麗奪目可以消悠悠之永日可以款濟之嘉賓且購吸此烟積存空包可換國貨贈品但願愛國諸君同心樂用共挽利權則一烟之微亦附麗愛國精神而並進甯非厚幸歟

上交不諂。下交不驕。

楊子法言修身

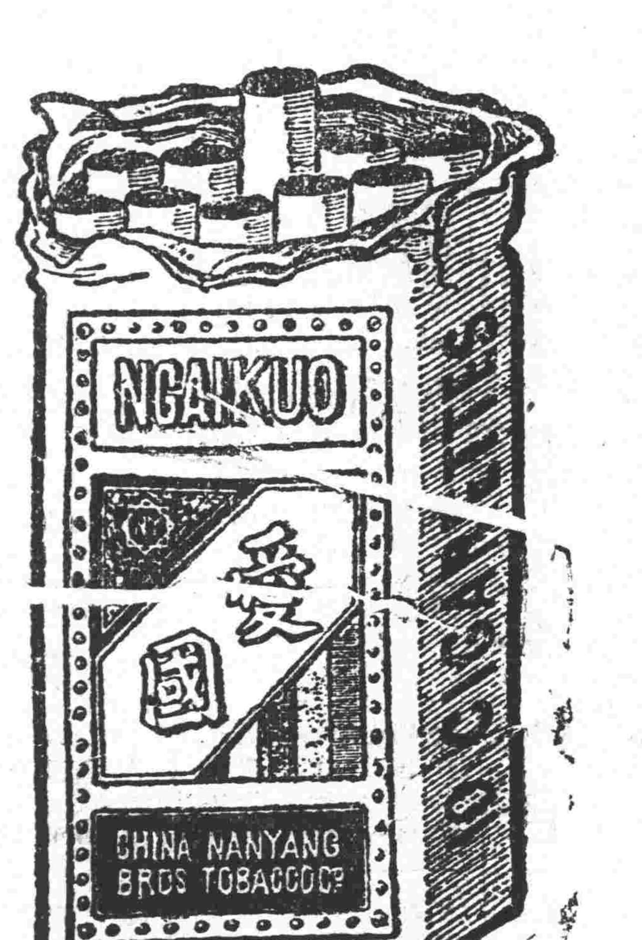

每包價銀小洋六分

各處烟店均有代售

國貨贈品陳列場

在英大馬路石路口

三馬路中 拾義大藥房

梅毒

醉漢的三十年 （小鳳）

那個醉漢。橫在路上。唱着不成調的歌兒。一羣的小兒攢成了個圍兒大家笑。笑他白眼看着天。說這個世界往不得了。你看許多絕色的仙人來接了。一羣的小兒道呸。天上要你這骯髒東西去喂猪呢。說着大口的唾沫唾上去。把那醉漢的臉上。唾成了黃一堆白一堆的。有一個上了年紀的。指着醉漢歎息道。可憐他不長進。把前程誤了。他還是個讀書人呢。

那一羣小兒個個是有志氣。見了這醉漢以後。大家約着不喝酒。果然精神體魄。一天天長成起來。頭角崢嶸。都成政界的偉人。那最有志氣的一位。因用工了許多年。說得一口好清圓流利的日本話。又得了個甚麼牌位似的名目。也記不清楚了。不上幾年。便成了個闊不過的官。富不過的翁。其他一班人。也都是在闊的富的範圍裡忙着。只程度有些高底罷了。卻都是闊的富的。

好快啊。去那醉漢橫在地上的時候。差不多三十年了。這三十年裏。眞不知經過了多少的變端。那翠生生的矮樹。已經枯老了。那鬧攘攘的市面。已經變成邱墟了。那嶄新豎起來的紀功牌。已經被風霜蝕剝盡了。那醉漢以前橫着的地上。已蓋了高大煥麗的屋了。

有一個輪船。插着白旗。泊到岸上。慢慢的扛起個棺材來。大家見了。也有罵的。也有撫掌稱快的。也有歎息的。可憐那醉漢頭髮已經白了。他卻腰間掛了個酒瓶。從人叢中鑽出來。拍着那棺材唱一只歌道。

我是醉了。誰是醒了。一醉三十年。我又來看你去了。

社會小說 江南錄 （九四）（大覺）

第七回　草裏蛇挾嫌敲詐　牙縫蟲受賄通融

話說幼江既答應了韓金標。便奔來尋翁九皐。翁九皐道。又有甚說話了麼。幼江道。老韓是何等道地人。那還有甚說話。不過他們這般小弟兄們。要問老韓借錢。老韓爲當此斷絕往來之際。一時沒調度處。所以要問你老人家商量。可否將這一月的俸。先發了。其實這是他們的門分事兒。不爭前後。發了罷。翁九皐道。周世兒。別的我總件件依你過來。這一遭。實在依不來。幼江道。這遭怎倒依我不來。翁九皐道。我昨天奔了一天。你也不肯捐。我也不肯捐。目前一半的數目。還不曾到。况且我手頭又枯得緊。不然我何妨暫時墊一墊。無奈手頭再也沒有閒錢。你想叫我拿甚麼去發給他們呢。這遭須費你的神。向那一邊去斡旋一番罷。幼江道。難道昨天捐了這一天。半數還不到。可有捐簿給我看麼。難道老伯出去捐錢。他們說了聲不肯。便轉身走的麼。想老伯平日的能幹。決不至隨和到這般的。請給簿子我看。翁九皐道。他們不肯出時。錢在他們手裏。我不好動手搶的。那豈有來喝你的道理。幼江道。別的不管。你只給簿子我看。翁九皐道。簿子簿子。這事又不是我一人去幹的。簿子不在我手頭。便怎樣。幼江道。這事明明是你和阮家老伯兩人幹的。不在你處。便在他處。我簿子總要看的。簿子眞在他處麼。我去看。翁九皐道。不在我處。幼江道。我到那一邊去看。就朝外走。只聽得他咕嚕着道。這篇帳。我老大信不過你。聽見港南顧金三也捐了四百錢哩。他是個豐年吃糠人。別個就可想而知。還說半數不到呢。翁九皐見他趕到阮文瀾那邊去。搔頭挖耳。手足無措起來。自家念道。糟了糟了。簿子原在我處。只今朝的簿子。是萬萬拿不出來的了。他趕去尋阮文瀾的事。這個謊須撤不過去。如何是好。如何是好。咳。三十六着。走爲上着。快快去和阮文瀾躲過了罷。（未完）

商務行情

各國匯票 十一月念八日各國匯票行情如左

（上海規銀一百兩合英金）
英國現匯 七先令四辨士
又四月期 七先令四辨士二五
銀行四月期 七先令四辨士半
定貨四月 七先令八辨士一二五
定貨六月 七先令九辨士二五
法國電匯（上海規銀一百兩合法郎）一千四百三十五佛郎
四個月期 一千五百四十五佛郎
美金元現匯（上海規銀一百兩合美金）一百四十九元
又四月期 一百五十八元
和蘭電匯（上海規銀一百兩合和蘭）三百九十五半
印度電匯（上海規銀一百兩合印度）三百二十四羅比二五
香港電匯（香港幣百元合上海規銀）六十四兩五錢
新加坡現匯（新加坡幣百元合上海規銀）三十二兩二錢五分

銀市 十一月二十八日銀行市價如左

銀拆開盤七錢 收盤七錢
轉帳 掛牌二錢六分
大條銀電報 七十四辨士
（陽歷正月份期 金售開）
開盤驟金每條 一百六十兩
收盤驟金每條 一百五十四兩三錢

金市 十一月二十八日收盤行情如左

現貨標金（每條）一百六十兩
足赤條金 一百六十三兩
沙金合赤 一百六十四兩
銀樓十八家同行現成飾赤首飾 每兩二十四元
紋銀每兩價洋一元六角五分

錢市 十一月念八日錢市收盤如左

洋釐開盤	七錢六分
錢盤開盤	七錢六分
江南小洋	六錢六分一厘七毫半
廣東小洋	六錢六分一厘七毫半
銀拆	七錢
銅元	一百七十九千文
洋釐收盤	七錢五分九厘
錢盤收盤	七錢五分九厘
江南小洋	六錢六分一厘
廣東小洋	六錢六分一厘
銅元	一百七十六千文
衣牌	一千三百六十文
角子	一百十九文
貼水	每角十七文

證券市價 十一月念八日上海證券物品交易所報告

注意 有▲印者係昨日行市 無▲印者係做過行市

元年八厘公債	▲大票七十三元五角 ▲小票七十二元
又六厘又湖北	▲大票三十四元五角 ▲小票三十一元五角
南京	▲大票三十四元七五 ▲小票三十四元二五
北京	▲千元大票三十五元五角
上海老號碼	百元票二十一元三角
上海新號碼	千元票未開
龍軍	▲未開
三年六厘公債	▲大票六十二元八角 ▲小票六十二元二角五
四年六厘公債	▲大票六十三元五角 ▲小票六十一元五角
五年六厘公債	▲大票六十一元五角 ▲小票五十九元七五
七年六厘長期	▲大票八十二元 ▲小票未開
七年六厘短期	▲大票八十一元 ▲小票八十一元
中國銀行股	▲八十二元五角
交通銀行股	▲庫銀三十七兩五錢

股票

浙江興業銀行股	▲一百〇六元
通商銀行股	▲六十八兩五錢
四明銀行股	▲一百五十三元
商務印書館股	▲三十元零五角
漢冶萍股頭等	▲二十九元八角五
漢冶萍股二等	▲二十九元五角
漢冶萍股普通	▲二十元五角
通州大生紗廠	▲一百八十六兩
崇明大生紗廠	▲一百八十六兩
招商航產股	▲一百七十二兩半
寶紹航輪公司	▲一百七十二兩
漢口揚子機器	四元九角半
浙江證券實業	無市
蘇路證券	▲十元〇九角
大有榨油股	▲十元〇五角
北京紗票	無市

糧食 米市因秋季久晴內地稻可登收近日米船來貨見多價格步趨分將行情如左

高鐵北新粳	七元四角次六元八角
高鐵北鄉白元	七元二角次六元八角
高湖北客秈	六元八角次六元四角
高湖南鄉新粳	七元三角次六元七角
高湖南洋秈	七元五角次六元九角
高湖南鄉白陰	七元五角次六元四角
高常河下新粳	七元一角次六元七角
高常河下白元	七元四角次六元七角
高常河蒲秈	六元四角次五元九角
高蘇同河洋秈	六元九角次五元五角
高蘇同河新粳	六元八角次五元八角
高蘇閶白陰	六元二角次六元四角
高蘇閶白秈	六元九角次六元五角
高珠閶河新粳	六元八角至六元七角
高珠閶河洋秈	六元一角至六元五角
高泖涇河薄秈	六元七角至六元四角
高泖涇河新粳	六元九角次六元五角

花衣 十一月二十八日

▲本埠各路白花衣及籽花兩價如左

通州新花衣	每担三十二兩五錢
太倉新花衣	三十二兩五錢
火機子花衣	三十一兩〇五錢
四牌新花衣	三十一兩
上海新花衣	三十兩
餘姚新花衣	二十八兩五錢
南路白花衣	二十五元五角
北路白花衣	十六元五角

棉紗 紗號會開各牌紗如左

十六支三新紅團龍	大包二百十二兩
十六支振華雙象	二百十六兩
十六支怡和脂虎	二百十六兩
十六支申新飛馬	二百十六兩
十六支怡和牧羊	二百十八兩
十六支溥益地球	二百十五兩
十六支申新人鐘	二百十六兩
十六支恒豐雲鶴	二百十三兩
十六支寶豐日月	二百十二兩
十六支東方文明	二百十二兩
十六支德大寶塔	二百十七兩
十六支鴻裕寶鼎	二百十八兩
十六支公茂天官	二百十二兩
十六支公茂三星	無市

煤油 十一月二十八日

▲本埠各路煤油大盤行情如左

美孚老牌	每箱	五元四角五分
老虎牌油	又雙聽	五元三角五分
老鷹牌油	散倉	五元零五分
又	一箱	四元二角五分
亞細亞魚油	雙聽	五元四角五分
僧帽牌油	散倉	五元零五分
又		四元二角五分

美國花衣電報

昨日下午洋商接美國十一月廿四號花衣電
十一月份美花 三十六元九角五分
十二月份美花 三十五元七角五分
三月份美花 三十五元七角五分

印度棉花電報

本埠洋商接印度十一月念四號電報
十月份孟買棉花（磅價）羅比五三〇

船期

▲進出口輪船▼

十一月廿八日（初七）禮拜五進口
新北京 由甯波 太古公司
新寧紹 由甯波 寧紹公司
威升 由長江 怡和洋行
浙江 由烟台 太古公司
江永 由長江 招商總局
遇順 由温州 招商總局

十一月二十九日（初八）禮拜六出口
永利 定海石浦海門 越東公司
寶華 定海石浦海門 平安公司
大順 開往揚州通州 大達公司
重慶 開往長江 太古公司
江天 開往甯波 招商總局
大昇 開往崇海 大達公司
海門 開往崇海 叙豐公司
通州 威海烟台天津 太古公司
飛鯨 開往天津 招商總局
鎮江 開往天津 太古公司
威升 開往長江 怡和洋行
浙江 開往天津 太古公司

十一月三十日（初九）禮拜日出口
江永 開往長江 招商總局
長和 開往崇海 甯崇公司

十一月一日（初十）禮拜一出口
吉和 開往長江 怡和洋行
大德 開往通州揚州 大達公司
江華 開往長江 招商總局
新北京 開往甯波 太古公司
新寧紹 開往甯波 甯紹公司
公平 開往烟台 招商總局
新銘 開往天津 招商總局
景星 開往天津 怡和洋行
大豫 開往崇海 大達公司

同升 開往青島大連天津 怡和洋行
綏陽 開往香港廣東 太古公司
順天 威海烟台天津 太古公司

十一月二日（十一）禮拜二出口
德和 開往長江 怡和洋行
鄱陽 開往長江 太古公司
廣生 汕頭香港廣東 怡和洋行
大濟 開往通州揚州 大達公司

十一月三日（十二）禮拜三出口
江孚 開往長江 招商總局
大和 開往通州揚州 大達公司

十一月四日（十三）禮拜四出口
華利 開往長江 怡和洋行
江新 開往長江 招商總局

上海 東來升金鋪 加佮立字加赤飾金 每兩售廿三元
只此一家 並無分出
開設小東門內大街歷有數十餘年發兌立字佮條錠葉金時新首飾各色金箔省加凡蒙賜顧無任歡迎

書籍大廉價
●嫖界指南 青樓風月史 本書於妓院中之趣史及對待妓女之方法言之極詳讀此書後而遨遊北里必不致吃虧插圖三十餘幅均爲事實可以增智識可以消愁懷誠小說中之別開生面者也 再版祇售七角存書無多購祈從速
●李涵秋著 姊妹花骨 本書爲言情小說事實新豔情緻纏綿且首尾完全愛讀涵秋小說者不可不讀 一册實洋二角四分
●言情小說 銷魂集 此書用筆學紅樓廣意極深遠附五彩美人圖四幅極爲美觀一冊五角
●丁雲先繪 美人譜 繪畫精美設色鮮豔可作書譜可裱屏條作新婚贈品實洋一元四角
●衛生新書 婦女之祕密 本書於婦女隱疾言之極詳一册三角六分
總發行所 上海三馬路上海旅館對面西鼎新里 蔚文書局 印有書目函索即寄不取分文

空前絕後的這部小說霸王 今天出版了裡有葉小鳳 胡樸庵 王大覺 徐枕亞 周瘦鵑 楊塵因等一般名家著作還有精緻的筆記戲劇大鼓灘黃說書的批評眞是一個小說博覽會 說不盡的好處不是像人家罩拿廣告贈品騙人的所有體裁裡頭都全啦不擅長做小說買了這部書一看就能彀做起小說來眞像天上亮晶晶的一顆星出版界有了這部書光明了不知多少全書字數十五萬言用四五號字排印精裝兩冊定價一元二角零售七折躉批另議郵票代價九五折算外埠函購另加郵費三分因爲優待閱者起見贈送六折券一紙有券六折無券無效一千部爲限上海新重慶路慶餘里六弄三號靜香屋出版部啓 本外埠購預約券諸君請即憑券取書爲荷
約發行所 上海交通路 新民圖書館 暨各大書坊

六折券 小說霸王 出版 靜香書屋贈

農商部註冊 光華眼鏡公司
光學專門家 眼鏡製造家
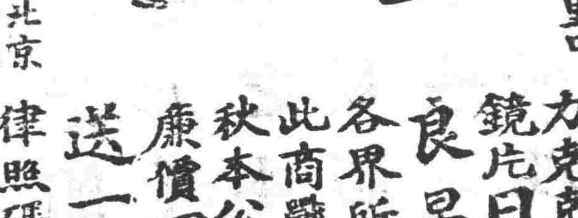
價廉物美人稱獨一
總公司 上海英大馬路大慶里口
分公司 北京前門外 漢口一碼頭
本公司自製金銀夾金鋼絲等架各種顏色吃力克克羅克司鏡片日求精良早爲各界所洞悉處此商戰競爭之秋本公司特別廉價買一副送一副律照碼對折諸君盍試之
光華眼鏡公司啟

馳名 老美女 呂宋雪茄

吸煙諸君注意 雪茄煙惟老美女牌爲首屈一指早爲中西人士所歡迎無待贅述此項雪茄每有劣貨影射出現誠恐諸君受欺爲此登報聲明 上海福和煙公司啟
經理 上海福和烟公司

神州國光社大廉價一月 陰歷十月初一起十月三十止 印簡章目錄函索卽寄 上海拋球場北雷波路北京海王邨公園 本分社啓

病家之福星 醫生之利器 電氣治病 溯自二十世紀醫術之進步有一日千里之概電氣治病爲近世醫界所公認凡百疾病一經施治病卽霍然今本醫生新備治病電氣數具凡患久年瘋濕四肢酸痛半身不遂陽萎不舉牛邊頭痛遺精失眠等恙皆可用電氣診治以……每日上午十時至下午四時由本醫生親自診治門診初次二元複診減半如須本醫出診…… 法租界北褚家橋入仙橋西首寶安里 秦山森醫院啓